# En Son Dakika

3 KURUŞ

Günün en geç saatinde çıkar Halk Gazetesi

Sahibi ve Umum Neşriyat Müdürü: HASAN RASİM US
Basıldığı yer VAKIT MATBAASI
Ankara Caddesi VAKIT Yurdu

13 EYLÜL 1940 CUMA

Numara: 375 Sene: 2
Tel. 23872 - Posta kutusu 214


# Bulgaristana kömür almağa giden 3 yelkenli battı

## Kurtarılan tayfalar bugün limanımıza geldi

İstanbul liman reisliğine bugün gelen malûmata göre, Bulgaristana kömür almağa giden üç büyük yelkenli kayık, âni olarak bir fırtınada Bulgar sahillerinde batmışlardır. Bunlar, Hasan kaptanın idaresindeki 22 tonluk Feyzilbahir, Mustafa kaptanın idaresindeki 32 tonluk Masallah ve Ali kaptanın idaresindeki 34 tonluk Hıfzırrahman yelkenlileridir. Bulgaristanın Ahtapolu ve Pire Marko limanlarında bulunurlarken birdenbire şiddetli bir fırtına çıkmış, ve üçü de batmıştır. Kurtarılmış olan tayfalar Hasan ve Ahmet kaptanların motörleriyle bugün limanımıza gelmişlerdir.

İzmit limanına bağlı 24 tonluk

(Devamı 2 inci Sayfada)

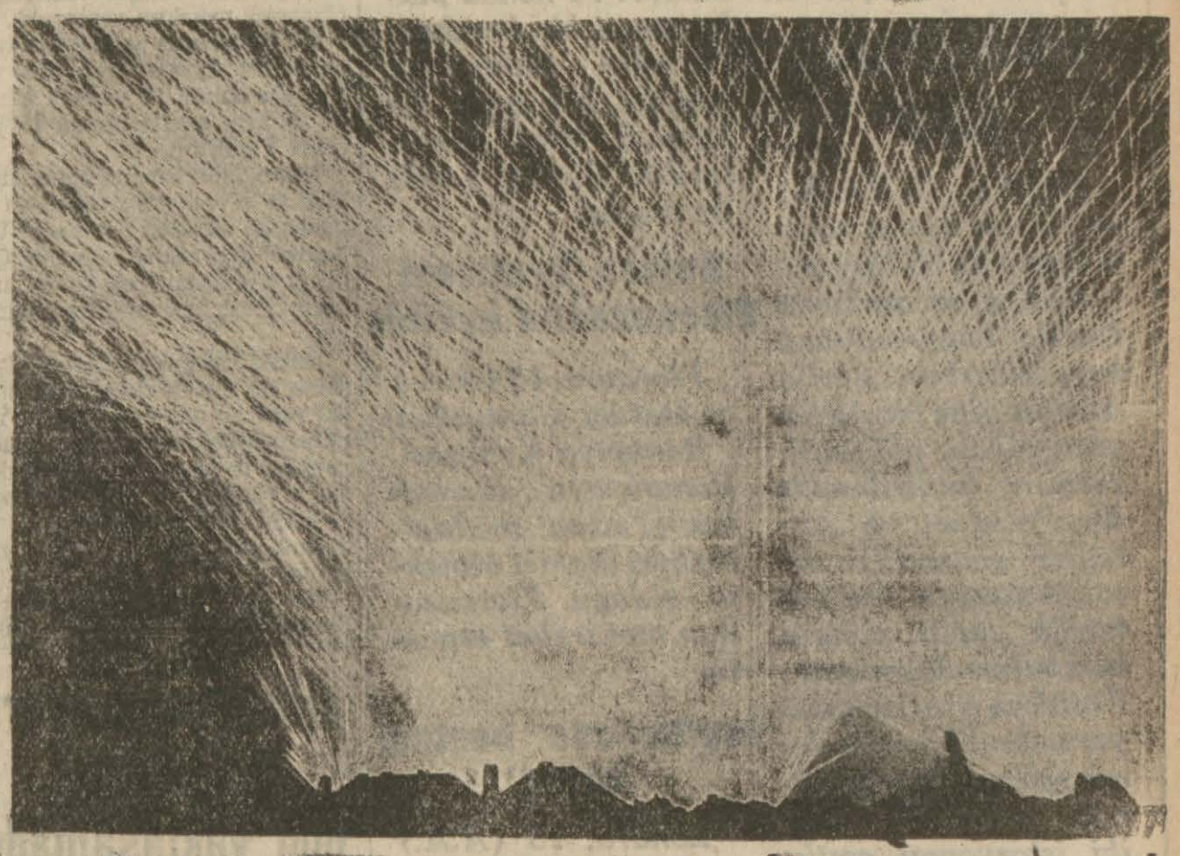

Alman tayyarelerinin Londra üzerinde karşılaştıkları müthiş baraj ateşi

## Duvr üzerinde muharebe

### Bir ticaret kafilesine Alman bataryaları ateş açtı

**İngilizler de bir Alman kafilesine taarruz ettiler**

Berlin, 13 A(. A.) — D. N. B. Duvr limanından çıkmakta olan bir İngiliz gemi kafilesi üzerine Alman sahil bataryaları ateş açmıştır. Rüyet kabiliyeti fena olduğu cihetle gemilere isabet olup olmadığı görülememiştir.

Muharebe tayyareleri Duvr limanını yangın çıkarmak maksadile bombardıman etmişlerdir. Ayni şehrin hava müdafaa bataryaları muvaffakıyetle bombardıman edilmiş ve tam isabetler kaydedilmiştir.

(Devamı 2 inci sayfada)

## Ayvansarayda bir aşk vakası

# 15 yaşındaki Valantino

### Sevdiği 12 yaşındaki kızı nasıl kaçırdı?

**Ayvansaray Jon Premiyesi Turan bir muharririmize macerasını anlatıyor**

(Yazısı 2 nci sayfada)

## Kenyada İngiliz keşif kolları *italyanlara zayiat verdirdi*

Londra, 13 (A. A.) — Kahirede neşredilen bir resmî tebliğde, bir İngiliz keşif kolunun, Kenya cephesinde 300 kilometrelik düşman arazisi dahiline girdiği ve küçük düşman müfrezelerine ağır zayiat verdirdiği bildirilmektedir.

## Alman ordusunun bir günlük işgal masrafı ne kadar

Vişi, 13 (A.A.) — Havas bildiriyor:

Alman hükûmeti, Alman işgal ordusunun masrafını, mütarekenin akdi tarihi olan 25 hazirandan itibaren günde 20 milyon mark olarak tespit etmiştir.

## Norveçte bir infilâk

Oslo, 13 (A.A.) — Stefani ajansından:

Drammen yakınında bir mühimmat fabrikasında vukua gelen bir infilâk neticesinde 8 kişi ölmüştür.

Hükûmetinin çekilmek ihtimali olan Mareşal Peten

## Peten hükûmeti çekiliyor mu?

**Almanya Fransadaki stokların yüzde 58 ini istedi**

İtalya da *Şimalî Afrikadaki kıtaların terhisini talep ediyor*

**Vişi hükûmeti her ikisini de reddetti**

(Yazısı 2 inci sayfada)

## Alman tayyareleri Londraya dün yaklaşamadı

**Hava dafi toplarının yerleri değiştirildi**

### Bu seferki baraj ateşleri çok müthiş

Londra, 13 (A. A.) — Hava nezaretinin istihbarat servisi bildiriyor:

Avcılar refakatinde bulunan 150 bombardıman tayyaresinden müteşekkil bir düşman hava filosu Hurricane tipi avcılarımızın pek şiddetli bir hücumuna maruz kalmıştır. Bu sayede Londra dün öğleden sonra hücumdan masun kalmıştır.

Londra doğru uçmakta olan bu tayyarelerin bir miktarı mutlak surette düşürülmüş, bir kısmı da Manşın ortasına kadar takip edilmiştir.

Hurricane'larımızın bu taarruzu, münferit gruplar halinde Londra üzerine gelmeğe teşebbüs e-

(Devamı 2 inci Sayfada)

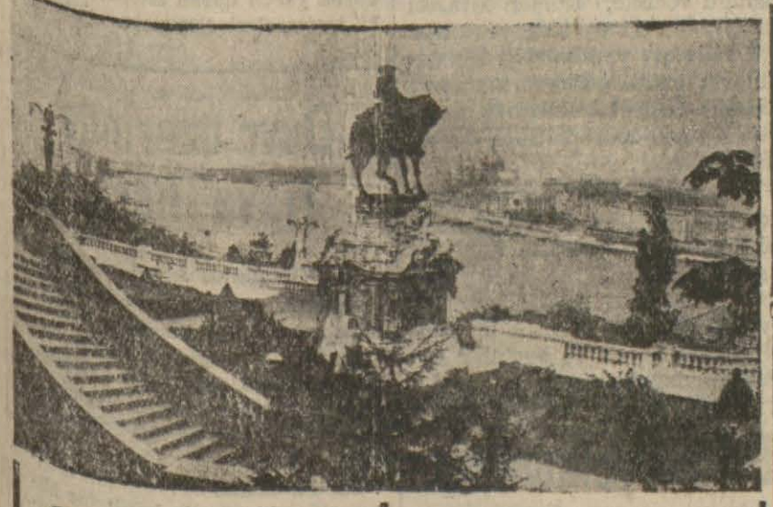

Sovyetlerle Almanya arasında bir ihtilâf zemini olabilecek Tunadan bir manzara

## Sovyetlerle Almanya arasında bir ihtilâf

### Hariciye komiser muavini

**Viyanada toplanacak Tuna seyrüsefer komisyonu hakkında**

### Alman elçisinden malûmat istedi

### Henüz cevap yok

Moskova, 13 (A. A.) — Tas ajansı bildiriyor:

Mevcut tuna enternasyonal statüsünde tadilât yapmak maksadile Alman hükûmeti tarafından Viyanada bir enternasyonal Tuna meseleleri eksperleri konferansının toplantıya davet edilmesi hakkında Alman ajansının ve Alman radyosunun verdiği haberlerin yabancı matbuatta intişarı münasebetile, hariciye halk komiser muavini Vişinski, 10 eylûlde Alman büyük elçisi Kont Von Der Schulenburg'u kabul etmiş ve Sovyetler Birliğinin Tuna devleti sıfatile, Tunada seyrisefain rejimine lâkayt kalamıyacağını ve Tunayı alâkadar eden meselelerin halline iştirak etmemezlik eylemiyeceğini büyük elçiye bildirmiştir. Buna binaen, Sovyet hükûmeti, Alman hükûmetinden, Tuna enternasyonal meselelerine bakacak Viyana eksperler konferansı hakkında lâzım gelen her türlü malûmatı alacağını ümit etmektedir.

Kont Von Der Schulenburg, bu hususta hükûmetinden malûmat istiyeceğini cevaben bildirmiştir.

12 eylûlde, hariciye halk komiser muavini, Romanya elçisi B. Gafenko'yu kabul etmiş ve kendisine aşağıdaki beyanatta bulunmuştur:

11 eylûlde, saat 13 de Çarno-

(Devamı 2 inci Sayfada)

## DERNE

### *Tayyare meydanına hücum*

**Liman tesisatı ile**

### Rıhtımlarda yangın çıktı

Kahire, 13 (A.A.) — Dün akşamki resmî tebliğ:

Dün İngiliz kuvvetleri Şarki Libyada Amseat'i bombardıman ederek yangınlar çıkarmıştır. Derne-

(Devamı 2 inci Sayfada)

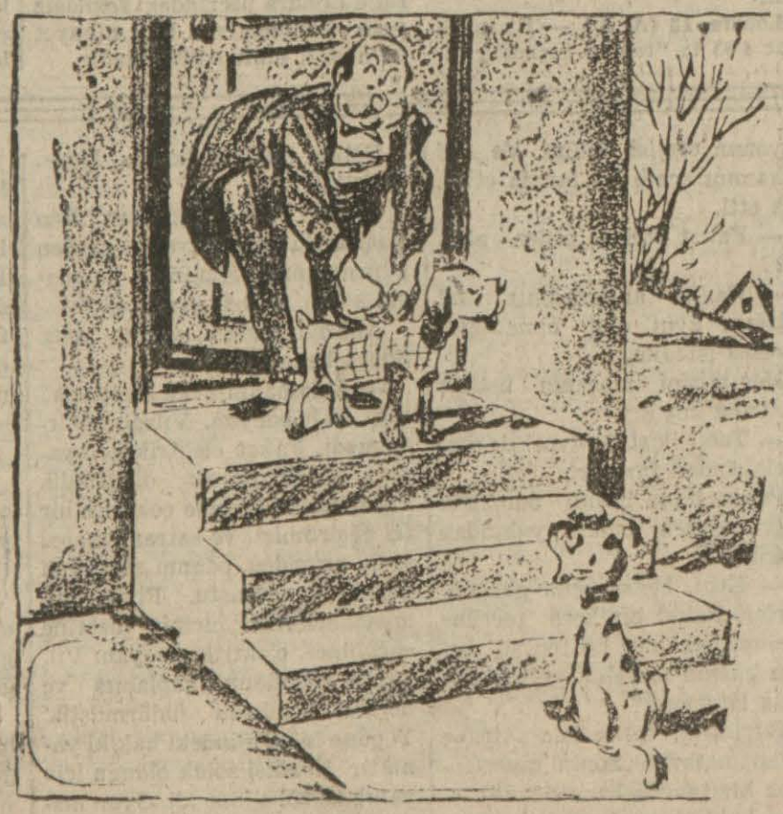

Erkek köpek: — Şu kadınların da giyinmesi yok mu... saatlarca sürer.

## Berlinde gece ışık yakılmayacak

Berlin, 13 (A. A.) — Stefani ajansından:

Polis müdiriyeti, hava alertleri esnasında Berlin şehrini tamamile karanlıkta bırakmağa karar vermiştir.

**KAHVELER ÜÇTE KAPANIYOR**

Berlin, 13 (A. A.) — Stefani ajansından:

Polis müdürü halka açık olan kahveleri ve sair mahalleri sabahın 1 i yerine 3 te kapamağa karar vermiştir.


BATIYELİ

*Yarın En Son Dakikada başlıyor.*


**Bugün Gazetemiz 6 Sayfa**

# 15 yaşındaki Valantino



## Baskıya verilirken

## İngilizler tekrar Berlinde

### Birçok istasyonlar bombardıman edildi

*Londra, 13 (A.A.) — Röyter ajansı hususî kablo ile bildiriyor:*

*Dün gece zarfında İngiliz bombardıman tayyarelerinin Berlin üzerine yine büyük bir akın yapmış oldukları resmen bildirilmektedir. Potsdam ve Anhaller şimendifer istasyonlarının üzerine büyük çapta yangın bombaları düşmüştür. Postdam istasyonunun yanındaki bina ve demiryolları bombardıman edilmiştir. Her iki istasyonun emtia garlarına birçok bomba salvolarının isabet ettiği görülmüştür.*

*Yine Berlinde Tiergarten'de bombardıman edilmiştir. Tempelhaus tayyare meydanının üzerine yüksek infilâklı yangın bombaları atılmıştır. Berlin üzerindeki bu akına iştirak etmiş olan bütün tayyaerlerimiz avdet etmişlerdir.*

***

*Kahire, 13 (A.A.) — Mısırda Matruh mevkii dün yeniden bombardıman edilmiştir. Mühim hasarat yoktur. Yalnız bir kişi ölmüştür.*

*Düşman tayyareleri ileri kıtaatımıza taarruz etmiş iseler de hiç bir zayiat olmamıştır.*

*Kenyadaki karakol kuvvetlerimiz şimal hududunda Valkaris ile Turbi arasında 200 millik bir cephe üzerinde düşmana şiddetli hücumlar yaparak zayiat verdirmiştir.*

## Patlamamış bombadan 6 kişi öldü

*Torino, 13 (A.A.) —. Stefani ajansından:*

*Bundan birkaç gün evvel Fiat - Mirafiori fabrikasını bombardıman etmeye teşebbüs etmiş olan Ingiliz tayyarelerinin atmış oldukları ve henüz patlamamış bir bombayı yerinden kaldırmak isteyen beş asker ile bir sivil telef olmuşlardır. Birkaç yaralı da vardır.*

## Romen kraliçesi Floransadan ayrıldı

*Floransa, 13 (A.A.) — Stefani ajansından:*

*Romanya Kraliçesi, Romanyaya dönmek üzere, uzun müddettenberi ikamet etmekte olduğu Floransadan mufarekat etmiştir.*

## İngilterede beşinci baraj

*Londra, 13 (A.A.) — Lef ajansı bildiriyor:*

*Dün akşamki alârm işaretinin en bariz hâdisesi, gece ziyaretlerini yapan tayyarelere karşı açılmış olan beşinci baraj ateşidir.*

*Belki dün akşamkinden daha şiddetli olmak üzere, hemen canavar düdüklerinin feryatlariyle beraber, muhtelif cesametteki toplar karanlık ve sisli semalara doğru alev ve çeliklerini püskürtmeye başladılar.*

*Düşman bir kere daha İngiliz mukavemet ve taarruz kabiliyetini öğrendi.*

### Beş İngiliz balonu İsveç'de tahribat yaptı

*Stokholm, 13 (A.A.)* — Stefani ajansından:

İngiltereden gelmekte olan beş sabit balon, İsveçin cenubu garbî sahilleri üzerinden geçmişler ve çelik palamarlariyle memleketin en mühim sanayiinden bir çoğunun bulunduğu bu mıntakadaki elektrik santrallarına mühim hasarlar ika etmişlerdir. Bu balonlardan biri Osloya gelmiş ve orada elektrik cereyanı şebekesini hasara uğratmış ve bütün bir gece şehri elektriksiz bırakmıştır.

Zaman zaman Avrupa gazetelerinde okuyup dururuz:

13 yaşında bir kız 60 yaşında bir erkekle evlenmiş, hattâ bir de çocuğu olmuş. Bilmem hangi müstemlekede evlenme çağı 11 den başlarmış, 15 yaşında kız, 16 yaşında da erkek artık ihtiyar sayılırmış vesaire...

Fakat bu şekil aşk ve izdivaçlar bizim memleketimiz için garip âdetler mahiyetinde olduğundan evvelki gün şehrimizde biribirlerini severek kaçan 12 yaşındaki kızla, 15 yaşındaki erkeğin macerasını öğrenmek merakını yenemedik.

Bu görülmemiş garip aşkın kahramanları Ayvansarayda Ebe sokağında oturan 12 yaşında Mediha ile aynı semtte oturan 15 yaşında Turan'dır.

Turan, kıbti kanının bütün ateşliliği ve cevvaliyeti gözlerinden okunan bir bacaksız. Semtinde "Valantino" diye şöhret kazanmış. Çalıştığı fabrikada amele kşzları arasında birkaç tane dostu ve tutkunu var.

Daima kulağının arkasına iliştirilmiş bir çiçekle dolaşan Mediha ise, yaşından fazla görünüyor. Yeni olgunlaşmaya başlayan vücudu ve göğsü ile semtinde, arkasından birçok yanık ahların sesini duymaya çoktan başlamış. Simsiyah ve dağınık saçları ve hülyalı kara gözleri var.

Her ikisini de karakola götürülürken etraflarında bir hayli kalabalık olduğu halde gördüm. Medihanın kara gözlerinde hâlâ yaşlar sızıyor. Esmer, kadife gibi yanakları gözyaşlarından yol yol olmuş. beri tarafta sevgilisine hâkim bir nazarla bakan Turan ise:

"— Korkma be kız, diyor, bizi yiyecek değiller a.."

Her iki tarafın aileleri ve dostları ayrı birer grup halinde toplanmışlar, kız tarafı vaziyetten hiç de memnun değil. Turanın annesi ise, işi çoktan olup bitmiş sayıyor ve kızın babasına işittirecek bir şekilde:

"— Ben de 12 yaşında evlendim, diyor, ne olmuş, ki.. Yaparız bir düğüncük; veririz çocukları biribirine. Biz de bakarız rahatımıza."

Nihayet Turanı kalabalıktan ayırarak konuşmaya muvaffak oldum. Ayvansarayın Jon Promyesi biraz da sıkılarak aşkını şöyle anlattı:

"— Ah bu Mediha yok mu? Vallahi onun için dünyayı biribirine katacak kuvvet buluyorum kendimde.

Zaten onu ilk gördüğüm gün vuruldum. Yanımdan geçerken, elini kulağıma götürdü, çiçeği aldı ve ayaklarımın dibine attı."

Turan elini göğsüne soktu, ve binbir ihtimamla kurumuş bir menekşe çıkararak gösterdi:

"— İşte attığı çiçek, birdenbire gözlerimin karardığını, kalbimin ezildiğini hissettmi. Arkasından takip ederek evini öğrendim.

Artık bundan sonra her gece evinin önüne gelerek, ona şarkılar okumaya başladım.

Hani sesim de şöyle böyle güzeldir.

Nihayet Mediha ile buluşmaya ve biribirimize aşkımızı anlatmaya fırsat bulduk. Fakat ben, yaşıma bakıp aldanmayın, iki defa nişanlandım, fakat bu kızlarla yaşayamıyacağımı anlıyarak ayrıldım.

Bunun için Medihayı bana vermiyeecklerini hesaplamıştım. Kıza da işi anlattım.

"— Öyle ise kaçarız be Turan! dedi.

Ha, bak, bu iyi idi. Kararlaştırdık ve evvelki gece kız kendisi geldi, bizim eve gittik.

Ne olursa olsun Medihasız yaşıyamam. Ben artık onu ne yapıp yapıp alacağım. Zaten Mediha da beni istiyor."

Mediha, kollarından tutan annesinin elinden kurtulmaya çalışarak mütemadiyen ağlıyor:

"— Beni Turandan ayırmayın. Ben onu seviyorum, evleneceğiz.. Bırakın beni." diyordu.

Her iki küçük sevgili de şimdi ailelerine teslim olunmuşlardır. Bu gün öğleden sonra Eyüp sulh ceza mahkemesine verileceklerdir.

Turan reşid olmıyan bir kıza tesir ederek, onu kendisine bağlamak ve kaçmasına sebep olmak suçundan maznundur.

## Peten hükûmeti çekiliyor mu?

*Nevyork, 13 (A.A.)* — Röyter ajansından:

İyi bir menbadan bildirildiğine göre, Peten hükûmetinden İtalya, Şimalî Afrikadaki bütün Fransız kıtaatının terhisini, Almanya da işgali altında bulunan Fransadaki iaşe mevadı stoklarının yüzde 58 zinin teslimini istemiştir.

Bu iki talebin reddedilmiş olduğu rivayet edilmektedir.

Vaşingtondaki diplomasi mahafilinde tahmin edildiğine göre bu reddin netayici Peten hükûmetinin ve işgal altında olmıyan Fransanın akibeti üzerinde şiddetle hissedilecektir.

İtalyanın terhis talebinin 200,000 kişiden ibaret olan Şimalî Afrikadaki Fransız askerlerinin Dö Gol'e taraftar olduklarını ilân etmeleri korkusu esasına istinad etmektedir. Çünkü böyle bir hal vukuunda Akdeniz mıntakasındaki İngiliz kuvvetleri geniş mikyasta takviye edilmiş olacaktır.

İtalya, Tunusta Fransız kıtatının mevcudiyetini Mısır'a karşı yapmakta olduğu askeri sefer için ciddi bir tehlike telâkkî etmektedir.

İyi malûmat almakta olan bir menbada tahmin edildiğine göre mihver devletlerinin Fransa tarafından reddedilmesinin Peten hükûmetinin bilmecburiye çekilmesi veyahut İtalyan - Alman işgalinin Fransanın işgali altında bulunmıyan aksamının tamamına veya bir kısmına teşmili neticesini tevlid edecektir.

## alman tayyareleri Londraya dün yaklaşamadı

(Baş tarafı 1 inci sayfada)

den diğer tayyarelerin tardedilmelerini mümkün kılmıştır. Bu esnada 15 kadar düşman akıncısı imha edilmiştir. Diğerleri ormanlara bomba atarak kaçmışlardır.

O günkü muharebeler esnasında Almanlar 56 ağır bombardıman ve 22 avcı bombardıman kaybetmişlerdir. Düşmanın en az 250 seyrisefer ve bombardımancı pilot zayi ettiği tahmin edilmektedir.

**İGİLTERE DE YANGINLAR DEVAM EDİYOR**

**Berlin, 13 (A. A.) — D. N. B.**

Dün Londra üzerinde uçan Alman istikşaf tayyareleri, şehrin müteaddit iç ve dış mahallelerinin tamamen değişmiş olduğunu müşahede etmişlerdir. Henüz söndürülmemiş olan 33 yangın müşahede edilmiştir. Bunlar meyanında takriben 500 metrelik kutur üzerinde yayılan bir yangın kaydedilmiştir.

Nüfuz ve infilâk kabiliyetleri şimdiye kadar görülmemiş bir derecede olan bmobalar, Victoria limanında bulunan benzin depoları, sınaî müesseseler, anbarlar ve Taymis nehrinin her iki sahilinde soğuk hava depolarına atılmıştır.

Taymis'in mansabında Silver. tovn - Dok tesisatının haritalarda gösterilmiş olan yerlerini bulmağa imkân kalmamıştır. İngiltereden avdet eden keşif tayyare pilotları yeni hücumların yapılmakta olduğunu beyan etmişlerdir.

**Londra, 13 (A. A.)** — Hava ve dahilî emniyet nezaretlerinin bir tebliğine göre, çarşanba günü, gün düz, hava hücumları neticesinde 125 kişi ölmüş, 250 kişi yaralanmıştır. Çarşanba gecesi ölenlerin miktarıysa 40 kişiye baliğ olmaktadır.

**Londra, 13 (A. A.)** — Bu sabah saat 4.55 te "tehlike geçmiştir,, işareti verildiği zaman Londranın merkezinde geceki hava seferi yüzünden vukua gelmiş hiçbir hasar tesbit edilmemiş bulunuyordu.

Londranın merkezinde sitenin üzerinde cevelânlar yapan düşman motörlerinin gümbürtüleri işitiliyor ve bunlar, fecir yaklaştıkça seyrekleşiyordu. Alman motörlerinin kendilerine has olan gürültüleri işitilir işitilmez. İngiliz tayyare dafii bataryalarının evvelki geceki kadar müthiş olan endahtları başlıyordu.

Bu gece merkezî İngiltere üzerinde harbin başlangıcındanberi yapılan seferlerin en uzunu yapılmıştır.

Bombalar, geniş bir sahaya atılmış ve bazı evler hasara uğramıştır. Birkaç yaralı vardır. Fakat telefat vukuuna dair hiçbir haber yoktur.

**Londra, 13 (A. A.)** — Hava hücumlarından zarar görenlere bir yardım olmak üzere İngiliz kralı 1000, kraliçe 500, valide kraliçe 500, Gloucester dük ve düşesi 250, Kent dük ve düşesi 200 sterlin teberrü ederek Londra belediye reisine göndermişlerdir.

*Londra, 13 (A.A.)* — Londrada salhiyettar bir menbadan bildirildiğine göre, hava dafi bataryalarının yerleri değiştirilmiştir. Şimdi, Alman pilotları, fevkalde şiddetli bir baraj ateşine tabi tutulmuş bulunmaktadır.

*Londra, 13 (A.A.)* — Salâhiyetar menbalardan söylendiğine göre Londrada evvelki gece yapılmış olan baraj ateşleri tahminler üzerine müstenit yeni bir usul teşkil etmektedir. Bu yeni usul büyük bir muvaffakıyet kazanmış olup badema tatbikine devam edileceği zannolunmaktadır.

Tatbikatın vereceği tecrübeler sayesinde daha ziyade tekâmüller elde edileceği ve bu suretle Londra üzerindeki fasılasız gece hücumlarına bir nihayet verileceği ümit edilmektedir.

## Tunada serbest iş

(Baş tarafı 1 inci sayfada)

viç'in 34 kilometre cenubu şarkisinde Baloaş dağı civarında bulunan bir Sovyet hudut muhafaza devriye kolu üzerine Romen arazisinden birdenbire silâh ve hafif makineli tüfenk ateşi açılmıştır. Hâdise mahalline giden diğer bir Sovyet hudut muhafaza grupu üzerine de Romen arazisinden makinalı tüfenk ateşi tevcih edilmiştir. Sovyet hudut kıtaları, cevap vermeğe mecbur kalmışlardır.

Sovyet hükûmeti şu ciheti de kaydeder ki Romen hudut muhafızları ve Romen kıtaları tarafından yapılan tahrik vakaları hakında 29 ağustos tarihli Sovyet protesto notasına, Romen hükûmeti daha cevap vermemiştir. Fakat yukarıda bildirilmiş olduğu vechile, Romen kıtaları tarafından 11 eylûlde yeni tahrik vakaları yapılmıştır. Bu vakaların kabul edilmez mahiyeti üzerine Sovyet hükûemeti yeniden Romen hükûmetinin dikkatini celbeder.

Romen elçisi B. Gafenko, Sovyet hükûmetinin 29 ağustos tarihli notasına cevabı, hariciye halk komiserliğine 13 eylûlde tevdi edeceğini bildirmiştir. 11 eylûl hâdisesine gelince, bir tahkikat yapılacak ve suçlular cezalandırılacaktır.

## Batan yelkenliler

(Baş tarafı 1 inci sayfada)

**Lütfuhuda yelkenlisi de Bulgaristandan kömür getirirken Rumeli Karaburnunun 15 mil açıklarında şiddetli bir fırtınaya yakalanmıştır. Yelkenlinin direkleri kırılmış. yelkenleri parçalanmıştır. Tayfalar birçok defalar ölüm tehlikesi geçirdikten sonra bir tesadüf eseri olarak boğazı tutabilmişlerdir.**

## Derneye taarruz

(Baştarafı 1 inci sayfada)

nin tayyare meydanında bulunan tayyareler üzerine bombalar atılmıştır. Bardia üzerinden yapılan bombardımanda yangınlar çıkarılmıştır. Derne'nin liman tesisatı ve rıhtımlarında da yangınlar müşahede edilmiştir.

Mena - Matruh üzerinde yapılmış olan akın teşebbüsleri esnasında düşmanın hayli zayiatı olmuştur. Dokuz eylûl günü Cenubî Afrika hava kuvvetleri Habeşistanda Sciasciamanna'yı bombardıman ederek yerde duran Savoia tipindeki tayyareleri tamamen yakmıştır.

## Duvr üzerinde Hava harbi

(Baştarafı 1 inci sayfada)

**Londra. 13 (A. A.)** — İngiliz hava nezaretinin dünkü tebliği:

Dün sahil müdafaa tayyareleri Dünkerk açıklarında bir düşman gemi kafilesine hücum etmiştir. Bir düşman iaşe gemisi batırılmıştır.

Sahil müdafaa kuvvetlerine mensup diğer bir gemi kafilesine hücum etmiştir. Bir düşman iaşe vapuruna isabet kaydedilmiş ve bu vapur yanmağa başlamıştır. Diğer bir vapur da ciddî hasara uğratılmıştır. Bir düşman tayyare filosu ile yapılan bir çarpışmada, düşman tayyarelerinden üç tanesi düşürülmüş, birçok diğer tayyareler de hasara uğratılmıştır. Üç tayyaremiz kayıptır.

## Dörtler Kulübü

**Yazan: Ağata Kristi —42— Nakleden : M. Enöu**

— Faydasız mı? diye bağırdım. Fakat o adamı zehirlemediler mi?

Puaro masanın üstünde duran bir kâğıdı koşarak aldı:

— A... Japen... İşte ben de bunu bekliyordum! diye gülümsedi.

Kâğıdı bana uzattı. Birkaç satırlık bir tezkerede otopsi neticesinde zehirlenme alâimi görülmemiş olduğu, fakat buna mukabil Vilsonun ölümünün sebebini izah edecek bir ipucu da bulunamamış olduğu bildiriliyordu.

Puaro:

— Görüyor musunuz? dedi. Sizin suallerinizin hepsi de lüzumsuz şeyler olacaktı.

— Peki ama siz bu neticeyi evvelden keşfettiniz miydi?

— Tahmin etmiştim. Fakat buna keşfetmek demezler...

— Rica ederim, Puaro. Şimdi kelime oyunu yapmanın sırası değil. Siz bu neticeyi evvelden tahmin etmiş miydiniz?

— Evet.

— Fakat nasıl?

Puaro elini cebine götürdü ve beyaz bir satranç piyonu çıkardı.

— Ne? Onu doktor Savaronofa vermeyi unuttunuz mu?

— Yanılıyorsunuz, dostum! O piyade halen benim şu cebimde bulunuyor. Bunu Matmazel Davilofun müsaadesiyle tetkik etmiş olduğum kutudan aldım. Bir Piyonun cemisi ikidir. Ve iki rakamını acaib bir tarzda etlâf. fuz etti.

— Fakat ötekini neden aldınız?

— Canım anlamadınız mı? İkisinin aynı olup olmadığını görmek istedim.

Her ikisini masanın üstüne yanyana koydu:

— Tabiî ikisi de aynı! dedim. Biribirinden farksız!

Puaro biraz başını omuzuna doğru eğerek onları yakından tetkik etti:

— Evet, benzer gibi görünüyorlar. Fakat bir kere tecrübe edelim, bakalım. Lütfen şu benim hassas terazimi getirir misiniz Hastings?

Büyük bir ihtimamla satranç taşlarını tarttı Sonra muzafferane bir tavırla bana döndü:

— hakkım varmış, dedi. Gördünüz mü? Haklı imişim. Puaroyu aldatmak imkânsızdır, azizim...

Derhal telefona koştu... Heyecanlı idi:

— Allo? Siz misiniz Jap? Ben Puaro. Şu uşak İvanı gözden ayırmayınız... Elinizden kaçmasın sakın... Evet, evet... Öyle!

Ahizeyi tekrar yerine astı. Sonra bana döndü:

— Anlamadınız mı, Hastings? Size izah edeyim. Vilson zehirlenmedi. Fakat elektrik cereyanına çarptırılarak öldürüldü. Piyonlardan birinde çok ince bir tel geçirilmişti ve satranç masası da evvelden, odanın muayyen yerine konulmuştu. Piyon, gümüşhanelerden birinin üzerine sürülünce, elektrik cereyanı Vilsonun vücudunu kaplamış ve derhal kendisini öldürmüştü. Yegâne iz ise elindeki hakikî yanıktır. Kendisi solak olduğu için yanık izi sol elinde idi. Oyun masası bir eseri san'attı. Halbuki benim tetkik ettiğim masa normal bir şeydi. Yani öteki masanın taklidi ve benzeri. Cinayetten sonra derhal değiştirmişler. Aşağıdaki apartımanda son zamanlarda mobilyalariyle kiralanmış olduğunu biliyorsunuz. İşte bütün hareketler oradan idare edilmiş. Fakat Lavaronofun evinde muhakkak bir cürüm ortağı vardı. O kız da, Rusun mirasına konmak isteyen Dörtlerin bir ajanıdır.

— Ya İvan?

— Onun mahud numara dört olduğunu kuvvetle tahmin ediyorum.

— Nasıl?

— Evet.. O adam mahir bir aktördür. Her türlü kıyafete girmek onun için işten bile değildir.

Derhal, bir müddet evvelki hâdiseleri hatırladım: Deliler gardiyanı, kasap çırağı, doktor Kuentin... Hep aynı adamlardı!

— Müthiş bir şey! dedim. Fakat muhakkak her şey dediğiniz gibi olacak... Her halde Savaronof bir şeyden şüphe ediyordu. İşte müsabakayı bunun için kabul etmek istememişti.

Puaro sükût içinde bana bakmakta devam etti. Birdenbire arkasını çevirip, odada bir aşağı bir yukarı dolaşmıya başladı. Sonra birdenbire:

— Acaba sizde bir satranç kitabı bulunur mu? diye sordu.

— Evet, bir tane var amma, kimbilir nerede...

Onu buluncaya kadar akla karayı seçtim. Puaro kitabı alır almaz büyük bir dikkatle okumıya koyuldu. Tahminen on beş dakika sonra telefon hızlı hızlı çalmıya başladı. Açtım. Jap İvanın büyük bir paketle evden çıkmış olduğunu, kendisini bekleyen bir taksiye atlayıp kaçmış olduğunu ve polisin peşine takılmış bulunduğunu söyledi. Muhakkak ki kendisini takip edenlere izini kaybettirmek istiyordu....

*(Devamı var)*

## AJANSLARIN DİLİ

### LONDRADA TAYYARELERE KARŞI DEMİR DUVAR!

Almanlar Londra şehrine, İngilizler de Berlin mıntakasındaki askerî hedeflerle Almanyanın diğer yerlerindeki sınaî ve askerî mühim hedefler üzerine mütekâsif bir şekilde bombardımanlara devam ediyorlar. Alman gazetelerinin, gayri askerî hedeflere hücum ettikleri iddiasiyle İngiliz tayyarecilerine yaptıkları hücumların şiddetlenmesi Almanyada bombardımanların hayli şiddetli olduğunu gözlere vuruyor.

Berlin evvelki gece gene bombardıman edilmiş, gar mıntakalarında yangınlar çıktığı görülmüştür. Hamburg ve Breme'deki deniz inşaat tezgâhları da son derece şiddetli bir bombardımana tabi tutulmuştur. Hamburgtaki dokların ve deniz inşaat tezgâhlarının bombardımanı beş saat sürmüştür. Dalgalar halinde gelen İngiliz tayyareleri müteaddit yangınlar çıkarmışlar, bilhassa meşhur "Blohm Und Vors" deniz tezgâhları çok zarar görmüştür.

Alman tayyareleri de Londrayı bombardıman teşebbüslerine devam ediyorlar. Ancak gelen haberlerde şayanı dikkat olan nokta bu bombardımanların artık eskisi gibi müessir olmadığıdır. Londrada hava dafi bataryalarının mevkilerinde tadilât yapılmış, bataryalar takviye ve tadil edilmiştir. Bu sayede Alman tayyareleri şimdi eskisinden çok daha kuvvetli bir baraj ateşine tâbi tutulmaktadırlar. Londradan bugün verilen şu telgraf bu bakımdan çok mühim va manidardır:

"Salâhiyettar menbalardan söylendiğine göre Londrada evvelki gece yapılmış olan baraj ateşleri yeni [illegible] üzerine müstenit yeni bir usul teşkil etmektedir. Bu yeni usul büyük bir muvaffakıyet kazanmış olup badema tetkikine devam edileceği zannolunmaktadır. Tatbikatın vereceği tecrübeler neticesinde daha ziyade tekâmüller elde edileceği ve bu suretle Londra üzerindeki fasılasız gece hücumlarına bir nihayet verileceği ümit edilmektedir.,,

[illegible] ajansına göre bu yeni baraj ateşine Londra "Demir duvar,, ve "Korkunç ateş dolusu,, ismi veriliyor.

#### MISIRA TAARRUZ İHTİMALLERİ

Mısıra taarruzun yakın olduğunu gösteren alâmetler çoğalıyor. Alman ajansının Romadan verdiği bir telgrafa göre italyanca Telegrafo gazetesinin radyo konferanslarile meşhur direktörü Ansaldo Roma radyosunda İtalyan ordusuna hitaben verdiği bir nutukta Mısır - Trablusgarp cephesinin stratejik büyük ehemmiyetini belirtmiş ve şöyle demiştir:

"Pek yakın bir zamanda, tesiri Londra üzerine atılan son bombaların tesirini geçecek bir bombanın Londra semasında patlaması pek muhtemeldir. Bu bombayı, İskenderiyeden alınacak bir telgraf teşkil edecektir. Bu telgrafın muhteviyatı henüz bildirilemez, fakat tahmin etmek pek mümkündür.,,

#### ŞİMALİ AFRİKADAKİ FRANSIZ KUVVETLERİ

Mısıra hücumun pek yakın olduğu bahsinde Röyter ajansının Nevyorktan verdiği malûmat da çok mühimdir. Bu malûmata göre İtalya, Fransa hükûmetinden Şimalî Afrikadaki bütün Fransız kıtalarının terhisini istemiştir. Röyter ajansı diyor ki:

İtalyanın terhis talebinin 200,000 kişiden ibaret olan Şimalî Afrikadaki Fransız askerlerinin Dö Gol'e taraftar olduklarını ilân etmeleri korkusu esasına istinad etmektedir. Çünkü böyle bir hal vukuunda Akdeniz mıntakasındaki İngiliz Kuvvetleri geniş mikyasta takviye edilmiş olacaktır.

İtalya, Tunusta Fransız kıtaatının mevcudiyetini Mısır'a karşı yapmakta olduğu askerî sefer için ciddî bir tehlike telâkkî etmektedir.,,

#### FRANSADA İŞGAL MINTAKASI GENİŞLETİLECEK Mİ?

Gene Röyter ajansına göre Peten hükûmeti İtalyanın, Şimalî Afrikadaki kıtaların terhis talebi ile, Almanyanın işgal altındaki Fransada bulunan yiyecek maddeleri stoklarından yüzde 58 zinin teslimi talebini reddetmiştir. Röyter ajansının "rivayet" kaydiyle verdiği bu red keyfiyeti tahakkuk ettiği takdirde neticeleri çok mühim olacaktır. Aynı ajans diyor ki:

"İyi malûmat almakta olan bir menbada tahmin edildiğine göre mihver devletlerinin taleplerinin Fransa tarafından reddedilmesinin Peten hükûmetinin bilmecburiye çekilmesi veyahut İtalyan - Alman işgalinin Fransanın işgali altında bulunmıyan aksamının tamamına veya bir kısmına teşmili neticesini tevlit edecektir.,,

#### VEYL MAĞLÛPLARA

Fransanın şimdiki halde ne korkunç bir vaziyette bulunduğunu biraz olsun anlayabilmek için Havas ajansının Vişiden verdiği bir telgraftaki malûmatı öğrenmek kâfidir:

"Alman hükûmeti, Fransadaki Alman nişgal ordusunun masrafını, mütarekenin akdi tarihi olan 25 hazirandan itibaren günde 20 milyon mark olarak tespit etmiştir.,, Bu parayı Fransa hükûmeti ödeyecektir.

## Bir İtalyan gazetesinin tehdidi

**Roma, 13 (A.A.) — D. N. B.**

Telgrafo gazetesinin direktörü B. Ansaldo, radyoda İtalyan ordusuna hitaben yaptığı konuşmada İngiltere Libya cephesinin katî stratejik ehemmiyetini belirtmiş ve şöyle demiştir:

Pek yakın bir zamanda, tesiri Londra üzerine atılan son bombaların tesirini geçecek bir bombanın Londra semasında patlaması pek muhtemeldir. Bu bombayı, İskenderyeden alınacak bir telgraf teşkli edecektir. Bu telgrafın muhteviyatı henüz bildirilemez, fakat tahmin etmek pek mümkündür.

## Müddeiumumiliğe davet

**İstanbul müddeiumumiliğinden:**

İstanbulda bulunan Mersin hâkimi Şevki Kuyulunun memuriyetimize müracaatı.

* * *

İstanbulda bulunan Bolvadin ceza hâkimi Galip Tolunayın âcilen memuriyetimize müracaatı.

# Petrol.. Petrol..

# Amerikada 2 petrol kralı

## Dünyanın en büyük istihsal merkezinde petrol rekabeti

Amerika, dünyanın en büyük petrol istihsal merkezidir. Birleşik Devletler Amerikası ile Meksika ve Venezüla'da çıkarılan petrol, cihan petrol istihsalinin yarısından fazladır.

Amerika petrolünün tarihçesi, yaşlıca iki şahsın, Rokfeller ile Deterding'in iş hayatlarından, kasırgalı faaliyetlerinden ve biribiriyle amansız mücadelelerinden ruh alır. Bundan dolayı burada, bu iki şahsiyeti, kısaca, anlatmış olmakla, Amerika petrolünün tarihçesini çizmiş olacağız.

* * *

Rokfeller, ebeveyni Klevland'a yerleştiği zaman, on dört yaşında idi. O, burada, bir ticaret mektebine devam etti ve iki sene zarfında riyaziye ile ticarete dair, daha ziyade âmelî bir şekilde malûmat edindi. Sonra 1855 senesinde, on altı yaşında, bir ihracat şirketinde iş aldı.

Rokfeller, muhasebe kâtibi namzedi sıfatiyle işe girmişti ve haftada dört dolar alıyordu. İki sene sonra, ayda kırk dolar ücretle muhasib muavini oldu.

Genç muhasib muavini, bir senesini de böyle geçirdikten sonra, biriktirdiği birkaç yüz dolarlık küçük sermayesi ile ve babasından istikraz edebileceği bir miktar para ile, on dokuz yaşında, kendi hesabına bir işe girişmeye karar verdi.

Babası, oğlunun istediği bin doları vermiye muvafakat etti; fakat bir şartla.. Yüzde on faizle...

Rokfeller, faizi ağır bulduysa da kabul etmeye mecbur oldu; çünkü Klark isminde bir İngiliz arkadaşı ile ihracat ticareti yapmak hususunda anlaşmıştı.

İşler, iki genç ortağın gayreti sayesinde, pek güzel gitti. Rokfeller, bir bankadan da iki bin dolarlık bir kredi temin edince, iş hacmi arttı. Araya diğer ortaklar da girince, para miktarı ile sermaye tedavülü arttı; fakat bir taraftan da genç iş adamının hırsı kabardı. Daha kârlı işler aramıya başladı.

O zamanlar, Amerikada bile, petrol istihsali çok inkişaf etmemişti. Kurulmuş küçük şirketler vardı. Vesait epeyce iptidaî idi. Çok petrol satılamadığı için işletmeler büyük değildi.

Rokfeller, 1862 senesinde "Oil Creck" petrol mıntakasına gitti. O, o kadar hesaplı hareket ediyordu ki sermayesini ortaklık şeklinde batırmaktan çekindi. Epeyce düşündükten sonra, oradan ham petrol satın almaya ve Klavland'da tesis edeceği bir tasfiyehanede temizliyerek satmaya karar verdi.

Rokfeller, petrol işine başladığı zaman istihsal çok, istihlâk azdı. Bu yüzden petrol fiyatı pek fazla düştü; fakat bu hal çok devam etmedi. Fiyatlar yükseldi. Kazanç başladı.

Rokfeller, petrolden kazanmaya başlayınca, bu defa, ortaklarını fazla bulmıya başladı. 1865 senesinde, kendisine lâzım olan tasfiye ustasından başka ortaklarını başından savdı.

Rokfeller, o sırada, yirmi altı yaşnıda idi. Bir müddet, kendi başına çalıştıktan sonra, işlerini genişletmeye lüzum gördü. Yeni ortaklar buldu. Bu ortakların birisi de, babası Vilyam'dı.

İş, arttıkça arttı. Rokfeller yeni tasfiyehaneler vücuda getirdi. Nihayet, 1870 senesinde, bir milyon dolar sermayeli Standard Oil Company of Ohio şirketini tesis etti.

Rokfeller, bu şirketin müdürlüğünü deruhte etti ve derhal, diğer şirketlerle mücadeleye girişti. Onun için, iyi yahut kötü rekabet şekli yoktu. Muvaffakıyetini temin eden her şeyin işlenmesini mubah addediyordu.

İşi gücü hilekârlıktı. Şimendifer tarifelerinde petrollerinin sevki için tenzilât yaptırmaya çareler buluyor, kendi menfaati uğrunda memurları baştan çıkarıyor, stoklara müracaat ederek petrol fiyatını yükseltiyor, yahut dumping yaparak fiyatı indiriyor ve bin türlü meşru ve gayri meşru çarelere başvurarak rakipleriyle ugraşıyordu.

Rokfeller, şimendifer kralı Vanderbilt ile de, kendi petrollerinin pek az bir ücretle sevki için bir mukavele aktedince vaziyete hâkim olacak bir vaziyete geldi ve bu sayede ilk tröstü kurdu. Bu tröste, on dokuz petrol şirketi ile yirmi altı ortak dahil bulunuyordu.

Rokfeller, böylece, petrolüne, şimendiferlere hâkim olup da petrol nakline mahsus bir gemi filosuna sahip olunca, yeni bir kâr yolu aramaya başladı. Bir sürü küçücük lâmba yaptırarak Çini boyladı. Orada, bu küçücük lâmbaları pek ucuza sattı. Sonra, petrolle tenvir lehinde propagandalar yaptırdı. Çin halkını, petrol kullanmıya böylece hazırladıktan sonra, limanlara petrol gemilerini getirtti. Ticaretine, bu suretle, geniş bir saha yarattı.

Rokfeller, böyle milyarlar kazanırken, Amerikada siyasî bir hâdise patlak verdi: Tröst aleyhtarlığı. Hükûmet, Standard Oil işlerinde birçok kanunsuzluk gördüğü için 1887 senesinde tröstü feshetti ve Rokfelleri 4222 kanun harici muamelesinden dolayı mahkemeye verdi; fakat, o, ortadan sır oldu.

Poliş arkasına düştü: Sayfiyesinde, hattâ yazın gittiği Paris yakınlarındaki Konpiyeny'de, her tarafta arattı; bulunamadı. Amerika polisi, bu yüzden rezil oldu.

Rokfeller, nihayet, kendiliğinden mahkemeye geldi ve 29 milyon dolar nakdî cezaya mahkûmû oldu ise de onu da vermedi.

Standard Oil, bundan sonra motörcülüğün inkişafından istifadeye başladı. İşini, yine tıkırında yürüttü, durdu; fakat karşısında bir rakip beliriverdi: Reisi Henry Deterding bulunan Royal Dutch...

* * *

Sir Deterding, yakışıklı bir zattı. Her gün spor yaptığı için, endamı düzgündür. O, ata binmeye, golfa, kış sporlarına ve pehlivan temrinlerine meraklıdır. O, Rokfellerin ihtiyatkârlığına zıd olarak atılgandır.

Deterding, 1866 senesinde Amsterdamda doğmuştur. Babası, gemi kaptanı idi. O, beş kardeşin dördüncüsü idi. Altı yaşında iken babası öldüğü için, ancak on altı buçuk yaşına kadar mektebe devam edebildi. Ondan sonra, hayata atıldı.

Çocuğun ilk girdiği yer bir banka idi. Oradan, ayda otuz frank ücret alıyordu; fakat zeki, çalışkan olduğu için, çabucak terfi etti ve altı ay sonra aylığı üç yüz franga yükseldi.

Ertesi sene, Holandanın en büyük bankalarından biri, Sond adalarındaki petrol işletmesi için münhal bulunan bir vazifeye memur almak için bir müsabaka açtı. Deterding, müsabakaya girdi ve kazandı.

Petrol işletmesi, daha sonraları "Royal Dutch Oil Company" ismi altında parlayan şirketti. Bunun müdürü, yeni memurunu pek müstaid gördüğü için ona hususî bir alâka gösterdi. İhtiyar bir adam olduğu için, 1900 senesinde öldüğü zaman, vasiyetnamesinde, onu, kendisine halef tayin etti.

Küçük Holanda işletmesi, yeni müdürünün zekâsı sayesinde, büyük inkişaflara mazhar oldu. Rokfeller, bunu görünce endişelenmeye başladı ve onu, fiyat rekabetiyle ezmeye başladı. Şirketin ortakları, bu rekabet önünde telâşa başladılar ve petrol işletmesini Rokfellere satmak istediler. Deterding onlara ehemmiyet vermedi, işine devam etti.

Rokfellerin muazzam sermayesi, büyük bir ticaret filosu vardı. Deterding'in, her ne kadar petrolü varsa da, onu kolayca nakledecek gemileri yoktu. Rekabete nasıl dayanabilirdi?

Deterding, çare buldu: Shell nakliye kumpanyasının reisi İngilizdi. Onun himayesine dehalet etti.

* * *

Bu hami, Lord Bearsted, Londra belediye reisi, ayan azasından vikont ünvanlarını haiz olan Marcus Samuel idi.

Bu zat da, pek fakir bir yahudi ailesinin evlâdı idi. O, sedef koleksiyonu yapmak ve satmakla işe başlamıştı. Ne kadar tuhaftı, bu yahudi, bu işten epeyce para kazandı ve bulduğu ortaklarla uzak şarkla iş yapan eski bir vapur satın almıya muvaffak oldu. Vapurlar iki, üç oldu. Sonra da bir filo halini aldı. Sonra, sarnıçlı vapurlar yaptırdı ve petrol nakline başladı. İşte bu sıralarda idi, ki 1907 senesinde Deterding, onun himayesine girdi ve Standard Oil ile rekabete girişti.

Fikat rekabeti, pek müthişti. Bir tarafı Amerika hükûmeti tutuyor, diğer tarafı İngiltere himaye ediyordu.

Deterding büyük bir gayret sarfediyordu. Kendi petrol kuyuları, Çine daha yakın olduğu için, orada, fiyat tenzili ile rakibini eziyordu. Çinliler, Rokfellerin lâmbalarında Deterdingin petrolünü kullanıyorlardı.

Rokfeller, çok zarar etti. Umumî harp, mücadeleyi tavsattı ise de, harpten sonra rekabet yine devam etti. Deterding, bu defa da, Irakta, İranda, Rusyada, Meksikada, Romanyada rakibini ezmeye koyuldu

* * *

İki dehşetli rakip, böyle ateşli bir mücadele içinde ihtiyarladı.

Rokfeller, 1939 senesinde yüzüncü yaşını kutlulamaya hazırlanırken, üç sene evvel öldü. Deterding ise, rakibinden biraz daha sonraya kadar yaşadı ve yetmiş iki yaşında olduğu halde 1939 senesinde vefat etti.

*Ö. R. M.*

## Fıkra

### İşin zevki

**GEÇENLERDE bir eser hakkında uzun bir tenkit makalesi çıkmıştı. Eserin genç muharriri yazılan yazılar kendi aleyhinde olmakla beraber ismi gazete sütunlarına geçtiği için sevincini gizlemiyerek eşe dosta tenkit makalesini okuyup okumadıklarını soruyordu. Düşündüm, insan bazan aleyhinde söylenen sözden bile bir memnuniyet hissesi çıkarabiliyor. Demek ki işin bir zevkli tarafı var. Bu düşünce bana şu fıkrayı hatırlattı:**

**Nasreddin Hoca bir aralık kasaplığa başlamış. mahallenin koyunlarını kesermiş. Her koyun kesişte kendisine bir kuruş verirlermiş. Hoca bu parayla yarım kalıp sabun alır; ellerini güzelce yıkar, evine gidermiş.**

**Bir gün karısı demiş ki:**

**— Kocacığım, sen mahallenin koyunlarını kesiyorsun, fena bir iş değil, fakat koyun başına bir kuruş alıyorsun; onu da götürüp sabuna veriyorsun. Ben bu işten bir şey anlıyamadım. Evde erzak dolabı tamtakır, çoluk çocuk çıplak, ne diye uğraşıp duruyorsun? Herhalde kârı olmıyan bu işin bir zevki de yok!**

**Hoca, karısının bu sözüne hafifçe gülümsemiş, sonra:**

**— Karıcığım, demiş; gerçi bu işten bize para kalmıyor; fakat mahallelinin sabahleyin kapıyı çalarak: "Usta burada mı? Kesilecek bir koyunumuz var,, demelerinin de bir zevki yok mu?**

**HOCA**

### Arapcamiinde

## 3 yaşında bir çocuk kayboldu

Geçen salı günü Galata Arapcamiinde Samur sokağında Ordulu Celâlin otelin önünde kardeşleriyle oynamakta olan üç yaşında Lûtfi adında bir erkek çocuğu kaybolmuştur. Dört gündenberi civarda bazı adamlar tarafından görülen, fakat kaybolduğu bilinmediği için ailesine getirilmiyen bu sarışın çocuğun üzerinde göğsü yamalı karalı beyazlı ketenden bir entari vardır, yalın ayaktır. Başında on kuruşluk büyüklüğünde saçsız bir kısım vardır. Zabıta ve ailesi aramaktadır. Görenlerin insaniyet namına yukarıda yazılı otele veya Arapcamii polis karakoluna teslim etmeleri rica edilmektedir.

## Hastabakıcılığa talip bayanlar çağırılıyor

*Fatih Askerlik Şubesinden:*

Şubemiz vasıtasiyle hastabakıcılık ve hemşireliğe talip aşağıda adları yazılı bayanların 15 Eylûl 940 günü sabahı kurs görmeğe talip oldukları, Gülhane, Gümüşsuyu ve Haydarpaşa hastahanelerine müracaatla kayıtlarını yaptırmaları ilân olunur.

Ojeni Markaryan, Zehra Onat, Saliha Sıver, Perihan İrzık, Feriha Gündem, Nimet Kayalı, Nedime İşseven, Malika Alev, Muazzez Baykut, Naciye Baktaş, Menfa Tanmen, Mediha Toker, Meliha Turfan, Bedia Canbalat, Nihal Sevgi, Feride Batar, Nadire Azer, Saime Çevik, Hayriye Torhan.

*— Amerikaya dair bir kitap yazmışsın öyle mi? Fakat sen Amerikaya hiç gitmedin mi ki!*

*— Ne olur sanki! "İlâhi komedya,, eserini yaratan Dante sanki cehennemi gidip görmüş müydü?*

*(İtalyan karikatürü)*

## KIZ ALİ'Yİ VURDULAR

107

**Yazan: MUZAFFER ESEN**

— Davamız şer'idir. Din ve devlet elden gitti. İranlı hududa saldırdı, aldırış eden olmadı, Tebriz elden gitti, kimse ses çıkarmadı. Serhaddeki dinbaşları şehit oldu, ruhlarına bir fatiha okuyan çıkmadı. Nasıl ey ümmeti muhammet, söylediklerim hak değil mi?

Bir uğultu cevap verdi:

— Haktır hak!

— Gaziler Serhadda aç kalırlar, bunlar has undan kırk katlı baklava yediler, gaziler hudut boylarında susuz kaldı, bunlar lâle bahçelerinde gül şarapları içtiler, gaziler cenklerde libassız kaldılar, bunlar hudamların, kürklerin dibâlere bürüyüp sardılar. Devlet ahvalini kimse düşünmez oldu. Nefsinden başkasiyle meşgul olmıyanlarların leşkeri islâm başında durması caiz olur mu?

— Olmaz, olmaz!

— Din, diyanet elden gitti, veziriâzam, Kâğıthane mesirelerinde kadınların yaşmaklarına fındık altını atmakla vakit geçirir oldu. Irz ve namusun kıymeti kalmadı.

Cemaatın arasından başka birisi bağırdı:

— Hak söylersin ağam.. İstanbul kadısının nikâhlı haremi bile veziri âzamın şerrinden yakayı sıyıramadı. Böyle devlet idaresi olur mu?

— Olmaz, olmaz.

— Öyle ise haydin varalım, padişah ile kul arasına giren sadrâzamın kellesini isteyelim Dinini, devletini seven bizimle beraber gelsin...

Sadef Numan ağa ve maiyeti Beyazıdı Velinin camii önüne varmışlardı ki büyük bir kalabalık dalgalandı, Divanyoluna doğru aktı.

Halep asesbaşısı Sadef Numan ağa, artık kendisine yapacak bir iş kalmamış olduğunu anlamıştı. Şimdi İstanbulda artık ne baş kalmıştı, ne de ayak.. Kim kime, tum tuma.

Binaenaleyh beraber getirdiği insanların hürriyetini bağışlamıya, onları azad etmiye karar verdi:

— Bak bana Abdullah, dedi. Sen cenk etmiş, din ve devlet uğrunla pala sallamış bir yiğit. sin, Allah sana hak dini de nasib etmiş... Bu hatunu eskiden sevmişsin, mesel olmıya lâyık sadık bir âşık olduğun çektiklerinden belli. Yalnız şunu unutma ki bu hatun şimdi Allahın emri, peygamberin kavli ile bu adamın nikâhlı karısıdır. Sana nâmehrem sayılır. Şimdi sizi bırakıyorum, burada olmaya ki tekrar nizaa kalkasınız. Hüseyin de mert bir insandır. O da sana hürmette kusur etmez. Onun malûmesi senin dünya ve ahret karındaşın sayılır. Şimdi varın bu derment hatuna evvelâ din gösterin.. Ben de maiyetimi alıp şu kafile ile beraber yola düzeleyim, ya devlet başa, ya kuzgun leşe.

Sadef Numan cevap beklemedi, asselerini aldı, kalabalığa karışıp yürümiye başladılar.

Eliza kalın yaşmağının altından mırıldandı:

— Haydi tez evlâdımın yanına varalım.

Yeniçeri Abdullah, derhal Aksaraya doğru yollandı, Yanık Hüseyin sesini çıkarmadı, arkasokaklardan, şehrin sokaklarını çınçın öttüren ihtilâlcilerin seslerini dinleye dinleye zil döken İbrahim ağanın menziline vardılar...

***

İbrahim ağa, karşısında duran ve kendisinden evlâdını soran baba ile anneye baktı. Ve mırıldandı:

— Kız Aliyi vurdular...

Yeniçeri Abdullah tekrarladı:

— Oğlumu mu vurdular...

Eliz içini çekti:

— Aliçiğimi mi vurdular.

Sokaklardan naralar geliyordu:

— Geceleri lâle safalarında şarap içip köçek oynatan vezirin kellesin isteriz.

*— BİTTİ —*

# Av mevsimi başladı fakat av nerede?

## En eski bir avcı ile konuştuk

# 7 merakı olan Bedri Ziya neler anlatıyor

Yazan: MUZAFFER ACAR

Av mevsimi başladı, avcılar bayram yaptılar. Fakat av henüz gelmedi..

Eylül ayında İstanbulda av deince doğrudan doğruya bıldırcın hatıra gelir!

Bıldırcın sanki takvimle hareket ediyormuş gibi 1 Eylülde kendini gösterir.. Nitekim avcılar da aynı günü bayram olarak intihap etmişlerdir.

Fakat son zamanlarda yalnız insanlar ve tabiat değil, kuşlar, bıldırcınlar da puslayı şaşırmışlardır. İşte Eylülün 15 i geldiği halde hâlâ bıldırcın akınları başlamamıştır.

İstanbulda av mevsimi başlarken İstanbulun en yaşlı bir avcısı ile görüşmeği faydalı bulduk..

Şehrimizin en yaşlı avcısı, daha doğrusu ileri yaşına rağmen hâlâ avlanan av meraklısı muhakkak ki Bedri Ziyadır.

Bu isim sizler için pek yabancı olmasa gerek.. Bedri Ziya birçok merakları ve kabiliyetleri ile oldukça nam kaaznmış bir şahsiyettir.

Merakları nedir mi diyeceksiniz? Durun, anlatayım.. Evvelâ avcılık, sonra kuşçuluk! Bedri Ziyanın mükemmel kanarya ve güvercin çifthaneleri vardır. Bilhassa kanaryalar üzerinde çok çalışmış, fevkalâde tatlı sesli beyaz kanaryalar yetiştirmiştir. Sonra bu kanaryaların kafeslerini, çifthanelerini bizzat kendisi yapmaktadır. Kafes deyip de geçmeyin, kafes yapmak, hem de Bedri Ziyanın yaptığı gibi ev minyatürü tel kafesler imal etmek hakikaten ince bir sanattır.

Bedri Ziyanın merakları arasında denizcilik ve yelkencilik de vardır. Hem de o kadar ki kotrasını kendi macunlar; kendi boyar; yelkenleri kendi biçer; hazırlar. 1903 de bir de Türkiye şampiyonluğu vardır.

Diğer bir merakı da bilardodur. En iyi bilardo arkadaşı meşhur üstad Cenab Şehabettin idi.. Bedri Ziya hâlâ saatlerce bilardo oynamaktadır. Kendisinin hususî istakası, hattâ tebeşiri vardır.

Bedri Ziyanın eski meraklarından biri de fotoğrafçılıktır.

Fakat onun bütün bu meraklarını gölgede bırakan tarafı, şair ruhu, şiire, musikiye karşı olan merakıdır. Bedri Ziya birçok şiirler yazmış, birçok şarkıları bestelenmiş, dillere destan olmuştur.

Onun en mükemmel tarafı hâlâ yirmi yaşında bir genç ruhu taşıması ve öylece hareket etmek arzusunda bulunmasıdır.

Bu kadar merakı nefsinde cemetmek kabiliyetini gösteren Bedri Ziya aynı zamanda memleketimizin muhakkak ki en yaşlı avcısıdır. Yaşını merak edeceksiniz, kendi ağzından dinleyin.. Sordum:

*Saçlar ne olur bembeyaz olmakla başında,*
*Hâlâ sanırım ben seni hep yirmi yaşında.*

Diye bir beytile cevap verdi ve sonra ilâve etti:

— 72 yaşında bir gencim.. Hattâ üç ay sonra 73 yaşına gireceğim..

Bedri Ziya — ihtiyar demeye dilim varmıyor — olgun yaşına rağmen hâlâ gönlü taze, nüktedan ve zarif bir zat. Sordum:

— Kaç senedenberi avlanırsınız?

— On yaşında iken babam tüfeği elime vermiş, "haydi!" demişti.. Bir daha tüfek elimden düşmedi.

Böyle söylerken yazı masasının kenarına dayalı duran tüfeği, masanın altındaki av çantası ve ayakkabılarını gösterdi:

— İşte, dedi, tüfeğim, çantam.. Köpeklerim de aşağıda hazır..

Ve sonra tüfeği eline alarak içini açtı; namluyu gösterdi:

— Bakın, dedi, tertemiz içi.. Hem de kuş gibi hafif.. Tabiî ihtiyar işi..

Bedri Ziyanın av hazırlığı yap-

*Bedri Ziya otuz sene evvel av kıyafetiyle*

*Tanınmış avcı Bedri Ziya*

tığı görülüyordu:

— Bu sene ava çıktınız mı? Diye sordum.

— Yarın, dedi, yarın sabah erkenden çıkacağım...

— Bu sene kuş vaziyeti nasıl?

— Normal değil.. Her sene Eylül iptidasında bıldırcın akını başlar ve devam ederdi.. Bu sene Eylülün ilk üç günü kuş biraz kendini gösterdi, sonra kesildi.

— Yarın kuş bulmazsanız yazık.

— Hayır, dedi, yazık değil.. Av bir zevktir. Av yerine gitmek bile insanı tatmin eder!

— En çok ne kadar kuş vurmuşsunuzdur?

— Böyle bir hesap yapılırken av müddetini gözönüne almak icabeder.. Benim kuşun iyi zamanında iki üç saat içinde 120 - 150 kuş vurduğum vakidir.

— Kaç saat avlanırsınız?

— Gençliğimde, kuş bulduğum zamanlar akşama kadaı dolaşırdır..

— Peki, ya şimdi.

— Bir saat, kuş çok olursa nihayet iki saat.. Hiç kuş yoksa yarım saat.

— Bu sene nerelerde avlanacaksınız?

— Yarın otomobille Kapatarya veya Ambarlıya gideceğim...

Durdu ve gülerek ilâve etti:

— Doğrusu bu sene bir de av sahasında dolaşmak için eşek bulsam hiç de fena olmıyacak..

73 yaşındaki bu gencin 60 senelik avcılık hayatı vardı.. Her halde birçok heyecanlı vakalarla karşılaşmıştır. diye sordum:

— Sizde en ziyade heyecan yaratan hangi vakadır?

— On sekiz, yirmi yaşında idim. dedi. Adanada Osmaniye civarında ceylan avına çıkmıştık. Kalabalıktık, Arap atlarına binmiştik, etrafımızda birçok tazılar vardı. Ceylan avı çok muhteşem bir şey oluyor.. Bu munis hayvanların bakışları bir türlü gözümün önünden gitmiyor.

Bedri Ziyanın şair ruhu coşmuştu, hissiyatını başka bir mecraya sevk için sordum:

— Başınızdan hiç korkunç vaka geçti mi?

— Dostum, Said Selâhattin gibi vahşi hayvan avına çıkmış değilim ki...

Dedi, sonra birdenbire:

— Durun, dedi, evet.. Otuz yaşlarında kadar vardım.. Ambarlı Çakmak tarlalarında tek başıma avlanırken çalılar arasında, başından vurulup ölmüş bir avcının sıcak cesediyle karşılaştım. Doğrusu çok korktum. Tabiî beni mesul tutarlardı. Bereket versin ki kazayı yapan gidip teslim olmuş..

Bedri Ziya, bu eski vakanın heyecanından kurtulur kurtulmaz:

— Bilir misiniz, dedi, bu sene en hoşuma giden nedir, Hükûmetin, av tezkeresini herkese dağıtmaması ve uzun tahkikat yapması. Bu şekilde acemi avcılara meydan verilmez ve kazaların önüne geçilmiş olur.

Bedri Ziyaya sordum:

— İstanbulun belli başlı av mıntakaları nerelerdir?

Bana şu nükte ile cevap verdi:

— Pehlivanın biri: "Başımdan bir karış yukarısını tut da, nereden tutarsan tut.." demiş. Av mıntakası da oiun gibi bir şey..

Dedi ve memnu av mıntakalarının çoğalmasından acı acı şikâyet etti.

— Av arkadaşlarınız kimlerdi ve en çok hangi avı yapardınız? Diye sordum.

— Av arkadaşlarım, babam ve kardeşlerimdi, dedi, en ziyade sevdiğim av yelkenli kayık içinden ördek avıdır.. Çünkü bu şekilde iki sporu da birleştiriyorum. Evvelden, babam ve kardeşlerimle Çekmece gölünde büyük bir yelkenli kayığa biner, ördek avına çıkardık. Ben yekeyi belime dayar, iskotayı baacğıma sarar, tüfek elimde, hem yelkenliyi idare eder, hem de avlanırdım.

Bedri Ziyada bütün merakları gibi av da artık bir iptilâ haline gelmişti.. Sordum:

— Daha ne kadar avlanacaksınız üstad...

Dedim.. Zarif muhatabımın dudaklarında bir tebessüm dağıldı:

— Avlanıncaya kadar, yani ecele av oluncaya kadar avlanmak niyetindeyim..

Dedi.. Tebessümü hâlâ yüzünü süsleyordu.. Bu tebessümde hem ince bir cevap buluvermenin verdiği gurur, hem de gittikçe eskiyen mazinin, üstüste yüklenen senelerin verdiği acı bir mana vardı.

MUZAFFER ACAR

Bir kaleci için top blokajı mühim bir iştir. Blokajı emin bir kaleci seyirciye ve arkadaşlarına ... men emniyet telkin eder.

Yukarı resimde, yanlış bir blokaj hareketine mani olamıyan bir kaleci ve bu yanlış blokajın neticesi olarak topun kaçırılmasını görüyorsunuz.

## SPOR

# MARMARA GRUPU KÜREK VE YELKEN BİRİNCİLİKLERİ

### Pazar günü yapılacak olan bu müsabakalar çetin olacağa benziyor

Cumartesi ve pazar günleri şehrimizin muhtelif yerlerinde spor hareketleri yapılacağı gibi İzmitte de Marmara grupu yelken ve kürek birincilikleri yapılacaktır.

Bu seneye kadar yapılan kürek birinciliklerine sadece mıntaka 4 tek birincisi iştirak ederdi. Bu sene su sporları federasyonunca verilen bir karar üzerine her grup birinciliğine o grupa dahil mıntakalar tek çifte, iki çifte ve dört tek birinci ve ikincileri girebileceklerdir.

Şu halde tekde şehrimizi Güneşten Dursun ve Beykozdan Mehmet temsil edeceklerdir. Bu iki atlet de bu mesafenin elemanıdırlar. Dursunun mevsim başındanberi antrenmanlı bulunması, Mehmedin de son haftalarda sıkı antrenmanlara başlaması bu yarışın bu iki kürekçi arasında sıkı bir çekişme ile baştan sona kadar cereyan edeceğini gösteriyor.

İki çiftelerde: Galatasarayın Reşat, Fethi, Reha ekipi ile Beykoz takımı İstanbulu temsil edecek...

Bu yarışı; bütün teşvik ve ... piyonada geçilmeyen Sarı - ... zı takımın kazanacağı ... kuvvetlidir.

Dört tekte; Güneş ve Gala... ray ekipleri bir kere daha ... mek imkânını bulacaklardır. ... ne şekipinin bu yarışı kaza... ihtimali daha ziyadedir.

Sarı - Kırmızılılar; takımı ... iyi teşkil ettikleri takdirde G... liler için ciddî bir tehlike... Yalnız, bütün bu tahminleri ... parken İzmitli kürekçileri de ihmal etmemek lâzımdır.

Buraya gelip iki teşvik mü... kasına giren bu kürekçiler, su... yabancısı olmalarına rağmen ... çok yarışlarda ikincilikleri al... ta güçlük çekmemişlerdir. Hat... grup birincilikleri kendilerinin ... iyi bildikleri, her zaman an... man yaptıkları sahada yapıla... tır. Bunun için; bu gençlerin b... tahminleri altüst etmeleri de ... lenebilir.

Yelkende şehrimizi birinci ... ikinci olan Glatasaraylı Bur... Mahmut temsil edeceklerdir.

Pazar günü yapılacak olan ... yarışlara giren bütün gençlere ... vaffakıyetler.

GALATASARAY YÜZME BİRİNCİLİKLERİ

Cumartesi günü Büyükdere ... yaz parkında Galatasaray yüz... birincilikleri yapılacaktır. Yarı... ra öğleden sonra başlanacak ... müsabakalara İstanbul yüzme ... melerinde finale kalan gençler ... bilecektir.

Yarınki yarışları büyükler, ol... lar, küçükler arasında olacak... Yarışların ilk kısmını yüzme ... su topu ve tevzi mükâfat teşk... decek, 21 Eylül cumartesi ... Bebekteki Galatasaray lokali... yapılacak olan kısmı da kule ... tramplen atlamalarından mü... kil bulunacaktır.

Yarışları seyre ancak davetiye ... bulunanlar girebileceklerdir.

### Fuar yüzme müsabakaları

Su sporları tarafından tertip ... dilen fuar yüzme müsabakaları ... martesi ve pazar günleri Karşıyaka ... yüzme havuzunda yapılacaktır.

### Mecidiyeköyü sahası

Galatasaraylılar Mecidiye... yündeki sahanın istimlâki için ... lışmaktadırlar. Bu sahayı Gala... saray klübüne mal etmek üzere ... den terbiyesi umum müdürlüğü ... yardımda bulunacaktır.

### Fenerbahçe Bursada maç yapacak

Fenerbahçeliler, önümüzdeki pa... zar günü Bursada bir maç yapmak üzere Acar İdman Yurduna mür... caat etmişlerdir. Fenerlilerin ... müracaatlarına muvafık cevap ... lirse Fenerbahçeliler birinci takım kadrosuyla Bursaya giderek ... maç yapacaklardır.

### Suriye futbolcuları İzmirde

*İzmir, 12* — Suriyenin en kuv... vetli futbol takımı olan Elnadi... yaziye idarecileri ile beraber şeh... mize gelmişlerdir. Yarın ve ö... gün iki maç yapacak olan bu takı... mın içinde Suriyenin en kuvvetli futbol elemanları vardır. Cumarte... si ve pazar günü yapılacak ola... maçların çok heyecanlı ola... muhakkaktır.

# Bayrağımı Nasıl Kurtardım

## Bir Kahramanın Romanı

Yazan: İskender Fahrettin Sertelli

*Bomba yağmuru... Boğucu gazler...*
*Hava ejderleri... ve bunlarla*
*tekbaşına çarpışan bir Anadolu*
*çocuğunun köyüne muzaffer dönüşü..*

**18 Eylül Çarşamba günü HABER'de başlıyor**

(1)

*Puan dassis işi*

# Şık bir yastık örtüsü

(4)

(2)

(3)

*Bütün evini süslemek isteyen kadın okuyucularımıza orijinal bir yastık nümunesi veriyoruz. (En Son Dakika) bu yastık nümunesinin yalnız bu küçük kıtadaki fotoğrafını vermekle de kalmıyacak, bunu ve bununla beraber nümunesini gördüğünüz üç örtü mahfazasının da ve ressama müracaat etmiye lüzum görmiyerek doğrudan doğruya keten üzerine koyup işleyebilecekleri resimlerini de son sayfamızda vermeye başlıyacağız.*

*(1) numara ile gösterilen yastık nümunesinin resmi iki günde tamamlanacak, diğerlerini de onu takip eden günlerde imkân nisbetinde ya üçü bir arada yahut da ikisi bir, diğeri onu takip edecek günde verilecektir. (En Son Dakika) fırsat buldukça ve kadın okuyucularının rağbetini kazandığına dair onların isteğine bağlı olarak bu büyük zevkleri vermekte devam edecektir. Yastığın nümunesini iki günde vereceğimizi söylemiştik. Okuyucularımız bunları kesmelidirler. Nümunelerde görülecek A lar ve B ler yanyana getirilirse tam yastık boyunun yarısını elde edecekler ve bunu tekrarlamak suretiyle de diğer yarısını yapabilecekler.*

## Lüzumlu malzeme

40 X 55 çift kat keten telâ.
C.C.C. numara 8, Kotonperle.

## Işleme tarzı

Yastığın zemini tamamen mat kotonperle ile işlenecek ve İpogrifler üzerine bitmiş efsanevî süvariler beyaz bırakılarak tebarüz ettirilecektir. Uzun kanatlı kuşlarla bembeyaz koğu kuşları ve heyeti umumiyeleri çevreleyen diğer motifler örtüye başka bir güzellik vermektedir.

Üç örtü mahfazası ise misafir takımlarını muhafazaya yarıyacak ve muhtelif tip resimler ise onların kime ait olduğunu daha kolayca tebarüz ettirebilecektir. Aile efradı için hazırlanacak örtü mahfazalarına ayrıca bir monogram ilâve etmek de kabildir.

Kısım kısım tam eb'adda vereceğimiz parçaları bir araya koyup keten telâ üzerine çizecek olan okuyucularımızın bu işleri kolayca ikmale muvaffak olacaklarından eminiz.


Çocuk Hekimi
Ahmet Akkoyunlu
Taksim, Talimhane Palas No. 4
Hergün saat 15 den sonra Telefon 40127

Meclis-i Meb'usân
129 = 1877
Hakkı Tarık Us
*İlk Devrenin müzakereleri:*
400 büyük sahifelik bir kitab
Her kitabcıda bulunur

İftiharla gösterebileceğiniz RESİMLER çekiniz

Kodak FILM

Nişantaşında Karakol Karşısında
Yatılı **IŞIK LİSESİ** Yatısız
(Eski Feyziye)
ANA - İLK - ORTA - LİSE ( Kız - Erkek )
1 — Türkiyenin en eski hususi lisesidir. Lisan tedrisatına ilk sınıflardan başlanır ve sususi ehemmiyet verilir. Kayıt için her gün müracaat olunabilir. Tarifname isteyiniz.
2 — Eski talebenin 15 eylûle kadar kayıtlarını yenilemeleri lâzımdır. Telefon: 80879

**istiklâl Lisesi**
Kız ve Erkek - Leylî ve Neharî
Talebe kaydma devam olunmaktadır.
Şehzadebaşı polis karakolu arkasında, Telefon: 22534

Leylî Erkek **Yeni Kolej** Neharî Kız
İLK . ORTA . LİSE
*Taksimde Sıraserviler 86 - Yeni açıldı*
Müdürü: Eski Şişli Terakki Direktörü M. Ali Haşmet Kırca
Hususiyetleri: YABANCI DİLLER ÖĞRETİMİNE geniş mikyasta ehemmiyet vermek, sınıflarını az mevcutla teşkil ederek talebesinin çalışma ve inkişafı, sıhhat ve inzibatı ile yakından alâkadar olmaktır. Mektebin denize nâzır kaloriferli teneffüshane ve jimnastikhanesi vardır. Her gün saat (9 ile 18) arasında talebe kayıt ve kabul olunur. Tel: 41159

**VAKIT matbaası**
*Kitap kısmını yeniden tanzim edip açmıştır*
Kitap, mecmua, gazete basar.
Tâbiler namına dizgi işleri alır.

YENİ ÇEŞİT PUDRA

Dinamik bir güzelliğe malikiyetinizin
**6 Sebebi**

1 — 10 cazib renk, hepsi de son Paris modası, bunları kutunun ortasındaki delikten görebilirsiniz.

2 — Evvelce mümkün olduğu zannedilmiyen daha ince ve daha hafif.. Bu pudra "Havalandırılmış" tır.

3 — Yeni nefis bir koku, adetâ Fransanın Midi havalisindeki çiçeklerin kokusunu hissetmiş olacaksınız.

4 — Bütün gün sabit kalır. Zira terkibinde "Krema köpüğü" vardır.

5 — Güzel "Finimat" çünkü ne rüzgâr ve yağmurdan, ne de fazla terlemeden kat'iyyen müteessir olmaz.

6 — Gayet kıymetli yeni ve zarif "Büyük Model" kutular.


## İnhisarlar Umum Müdürlüğünden

IV — Zamkı Arabi şartnamesi sözü geçen şubeden parasız alınabilir.

V — İsteklilerin eksiltme ve pazarlık için tayin olunan gün ve saatlerde % 7,5 güvenme paralarile ve gömlek tulum münakasasına girecekler de kumaş nümunelerile birlikte mezkûr komisyona müracaatları. (8542)

| Cinsi | Miktarı | Muh. bede. Lira Krş. | % 7,5 temi. Lira Krş | Eksiltme Ş. | saati |
|---|---|---|---|---|---|
| Zamkı Arabi | 600 Kg. | — — | — — | Pazarlık | 14 |
| Beyaz gömlek<br>Tulum | 60 adet<br>35 adet | 388 — | 29 .10 | A. Eksiltme | 15 |

I — Yukarda cins ve miktarı yazılı 2 kalem malzeme hizalarında gösterilen usullerle satın alınacaktır.
II — Gömlek tulum muhammen bedeli, muvakkat teminatı hizalarında yazılıdır.
III — Eksiltme, pazarlık 26.9.940 perşembe günü Kabataşta levazım ve mübayaat şubesindeki alım komisyonunda yapılacaktır.

# Kalbimin Sesi

**Büyük Aşk Hikâyesi** 7 **Nakleden: Cemil Nejad**

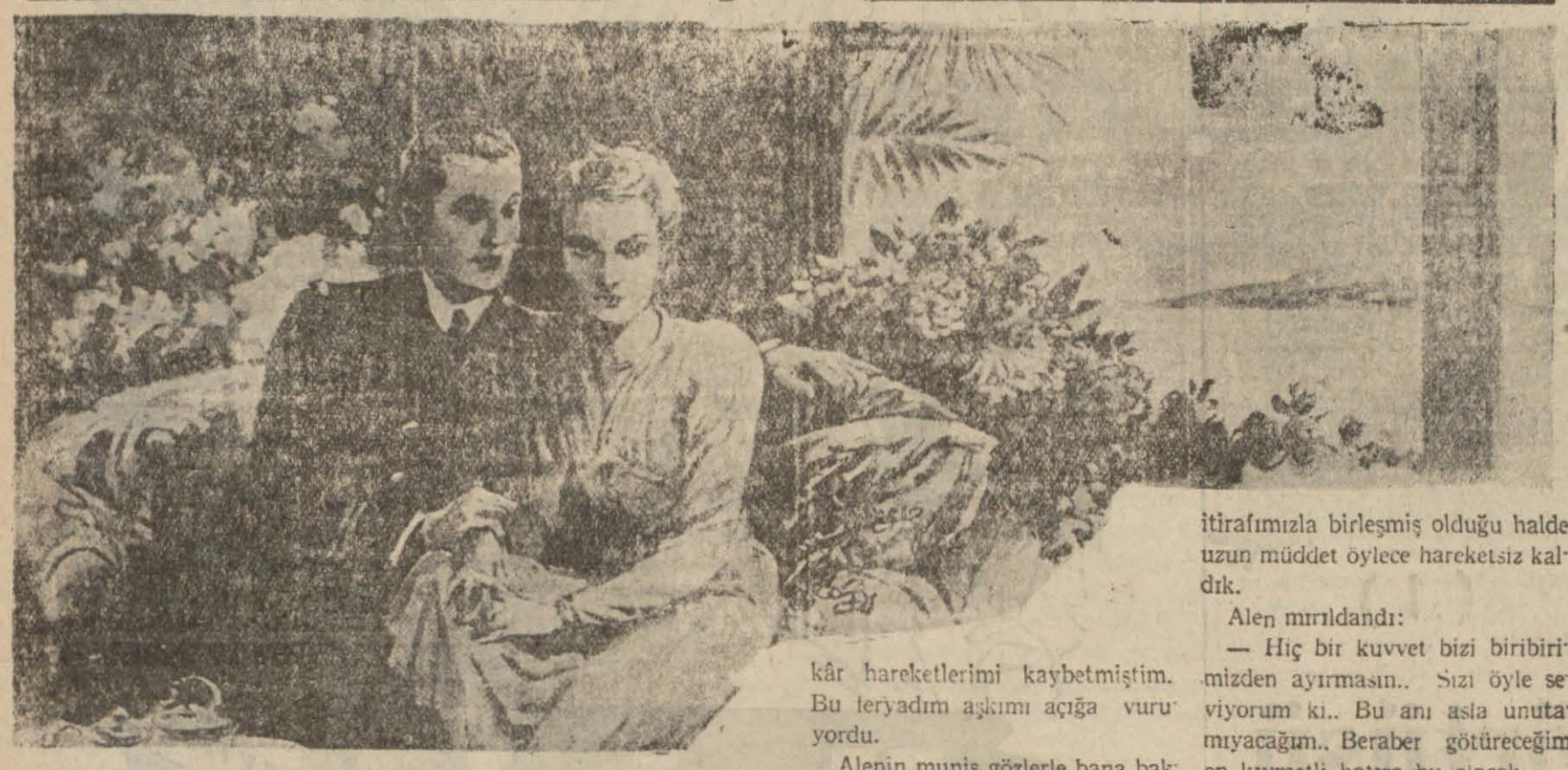

Kalkmak, onun devamına mani olmak istedim.. Ellerimi yakaladı:

— Bırakın sözümü bitireyim.. Bunları size ilk ve son defa söylemiş olacağım, dedi. Size yalnızca hayatındaki kıymetinizi anlatmak istiyorum.. Artık denize açıldıktan sonra sizi kamaramın sesini duvarları arasında anacağım.. Çünkü artık biliyorum ki siz yalnızce bir güzellik değil, fakat iyilik timsalisiniz de...

Gözlerimi kapamış, genç kızlığımdanberi birçok kimselere söylenmekte olduğunu duyduğum, fakat hiç kimsenin bana söylemediği bu sözleri içer gibi dinliyor, garip bir his, sanki şehvet duyuyordum...

Içimden geçen şu sözler mırıltı halinde dudaklarımdan döküldü:

— Dünyada aşkı böyle kabul eden erkeklerin mevcudiyetine imkân var mı? Ben bunu hiç zannetmiyorum, asla buna inanamıyorum.

Içimde düğümlenen bu suali, beynimi işgal eden bu endişeleri keşfetmiş miydi? Yerinden kalktı beni küçük köşkün penceresine doğru sürükledi, çam ağaçlarının arasından görünmeden denizin oynak, çapkın sularını işaret etti:

— Evet, dedi vardır. Fakat siz onlara hiç rastlamadınız, çünkü onlar denizler üzerinde yaşarlar..

Evet sanatkârlar ve şairler ile, bahriyeliler belki son âşıklar, son sevgililerdir. Sizin etrafınızda bulunan adamları tetkik ettim ve o zaman masum, mağmum gözlerinizin sırrını anladım.. Biz hesapla, para ile uğraşan iş adamları değiliz, bizim mukadderatımız bir geminin teknesine bağlıdır. Bizi tahrik eden herhangi bir ihtiras değil, mesleğimize karşı duyduğumuz derin sevgidir. Düşün Hüget etrafımızı çeviren engin denizlerden, ufukları süsliyen gölgelerden başka hiçbir yoldaşımız yoktur.. Bizim gönlümüzü bu emsalsiz manzaralar dinledirir. Onun için Hüget biz bahriyeliler, tayfasından amiralliğe kadar başka insanlarızdır. Bizim hayalimiz güzel rüyalarla doludur. Hayatta bunun aksini arar fakat pek ender olarak buluruz.

*AŞKIN SESI*

Beni kollarına almış yavaş, yavaş göğsüne doğru çekiyor; efsanelerde kahramanları andıran asil yüzünü yüzüme yaklaştırarak munis sesile devam ediyordu.

— Biz aşkın rakibi olan hayat mücadelesini tanımayız.. Erkekler, ekmek parasını veyahut karısının lüksünü kazanmak için çırpınan erkeklere acırım ben. Aşkın da hissolunması, şiddetle duyulması için biraz istirahat ve bilhassa sükûnet lâzımdır. Gemilerimiz bizim aşk yuvalarımızdır. Oh gemiler... Düşün ki Hüget o gemideki yüzlerce erkeğin her biri bir kadın hayalini göğsünde tutar. O hayalle kendini avutur, bundan güzel aşk yuvası mı olur: Bir gemi gördüğün zaman Hüget bunu düşün...

— Sona âşıklar, son âşıklar.. diye inledim..

— Tabiî değil mi Hüget? diye Alen sözüne devam etti. Aşk ilâhesi Afrodit de hayat ve güzellik kaynağı olan denizden meydana gelmemiş miydi? Oh deniz, iki üç güne kadar kavuşacağım güzel denize giderken sizin hayalinizi de beraber götüreceğim. Yalnız kalınca küçük kamaramda güzel hayalinle konuşacak, daima seni anacağım..

— Nasıl, gidiyor musunuz?

Bu feryadıma hâkim olamamış, artık bütün kuvvetlerimi, ihtiyt kâr hareketlerimi kaybetmiştim. Bu feryadım aşkımı açığa vuruyordu.

Alenin munis gözlerle bana baktığını gördüm .

— Hüget, dedi.. Aldanmıyorum değil mi? Düşünüzlerimiz, hislerimiz birleşiyor değil mi?

Gözlerim yaşlarla kör olmuştu. Derhal siyasî vaziyet gözümün önünde canlandı.. Harp muhakkak bir şekil alıyordu. Ağustos ayı sonunda bulunuyorduk.. Maynlar, torpiller, tahtelbahirler gözümün önünden geçti.. Alen seyahate değil harbe gidecekti. Bu hayaller bütün mukavemetimi kırdı, kollarım Alenin boynuna sarıldı.. Artık bir feryat halinde konuşuyordum:

— Hayır, hayır, istemiyorum. Sizi kaybetmek istemiyorum.

— Oh yavrum.. benim güzel yavrum, seni o kadar seviyorum ki...

Ellerimiz, kalblerimiz müşterek itirafımızla birleşmiş olduğu halde uzun müddet öylece hareketsiz kaldık.

Alen mırıldandı:

— Hiç bir kuvvet bizi biribirimizden ayırmasın.. Sizi öyle seviyorum ki.. Bu anı asla unutamıyacağım.. Beraber götüreceğim en kıymetli hatıra bu olacak..

Ayrıldık.. Nasıl oldu da ayrılabildik; nasıl olmuştu da vücutlarımız biribirine kaynamamıştı..O kadar hararetle sarılan vücutlarımız nasıl olup da ayrılabilmişti?

Çinili köşkten kalblerimiz birleşmiş olarak çıktık. Döndü, itiraflarımızı işiten Çinili köşke son bir kere daha baktı.. Gözü köşkün üzerinde güneş ziyası altında parıldayan bir tele takılmıştı. İzah ettim.

— Kocam buraya elektrik tesisatı yaptırmak istiyor. Paristen getirttiği bir antika avizeyi de buraya koyacak..

Villânın yanına gelmiştik. Oda hizmetçisi salonun pancurlarını kapatıyordu.. Vaziyeti idare etmek için en modern tonla:

*(Devamı var)*

# Ev-Kadın

## Küçük örtüler

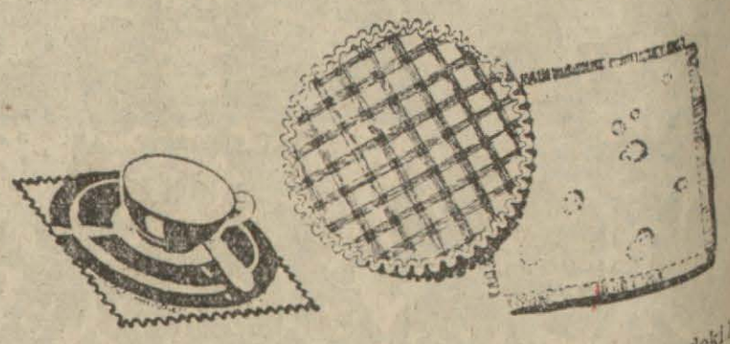

Çay fincanlarının veya yemek tabaklarının altına konulan ufak örtüler hem büyük örtünün üstüne öteberi dökülmesine mani olduğu için onun sık sık kirlenip yıkanarak yıpranması önüne geçer, hem de masa üstündeki lekeleri kapatmıya yarar. Bunun için yeniden masraf etmiye hacet yoktur. Eski masa örtülerinizi keserek küçük örtüler yapmıya bakınız.

İyi bir ev kadını eski parçalarla da sofrasını süsliyebilir.

# Meraklı Şeyler

## Balina balıkları ve harp

Balina balığından çıkarılan yağın harp iktısadiyatında oynadığı rol çok mühimdir. Bu yağdan sabun ve margarin yapılır ve aynı zamanda patlayıcı maddelerde kullanılan gliserin istihsal edilir. Büyük Britanya geçen harpte 1917 senesine kadar 66000 varil balina yağı işlemiş, İngiltere bu yağları İskandinavya memleketlerinden getiriyordu.

1620 den 1920 ye kadar balina balığı avcılığında hiç bir değişiklik olmamıştır. Fakat son seneler. de bu meslek müthiş bir yükseliş kaydetmiştir.

Eskiden senede vasatî 3000 balina balığı tutulurken 1937 - 38 yılında bu rakam 54664 e çıkmış ve bunlardan 615 bin ton yağ istihsal edilmiştir. Önümüzdeki sonbahara balina avcı gemileri ava çıkacaklardır. Norveç harbi esnasında Almanların balıkçı gemileri tamamen imha edilmiş olduğu için Almanlar bu seferki balina avından istifade edemiyecekler. Belki de bu çok değerli ham maddeden mahrum kalacaklardır.

Doktor Marphy beş sene sonra avlanacak balina balığının kalmıyacağını iddia etmektedir. Çünkü bugünkü şiddetle ava devam edilirse 5 sene sonra artık işe yarayacak cinsten balinalara tesadüf edilemiyecektir.

# Radyo

18.00: Program ve memleket saat ayarı, 18.05: Müzik: Popüler havalar (Pl.) 18.30: Müzik: Anadolu Halk havaları, 18.50: Müzik: Radyo (Swing) Triosu, 19.15: Müzik: Şarkılar, 19.45: Memleket saat ayarı ve Ajans haberleri, 20.00 Müzik: Şarkılar, 20.30: Konuşma (Bibliyografya), 20.50: Müzik: Fasıl heyeti ,21.15: Konuşma (Iktisat saati). 21.30: Radyo gazetesi, 21.45: Radyo salon orkestrası, 22.30: Memleket saat ayarı, Ajans haberleri, ziraat, Esham - Tahvilât, Kambiyo - Nukut borsası (Fiyat). 22.45: Müzik: Radyo salon orkestrası programının devamı. 23.00: Müzik: Dans müziği (Pl.) 23.25/23.30: Yarınki program ve kapanış.

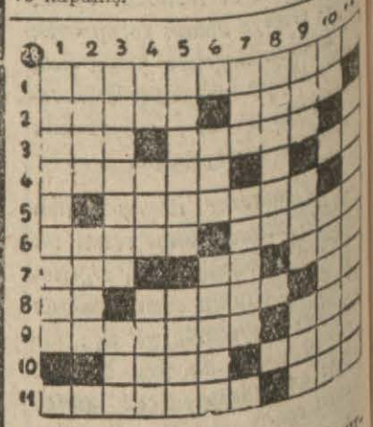

SOLDAN SAĞA:

1 — Giydiği şeylerden biri yıktık (iki kelime). 2 — Bir devletin merkezi, bir deniz. 3 — Bir emniyetsizi, bir kadın ismi. 4 — Kepazeler, bir soru edatı. 5 — Tutuşarak. 6 — "Pratik" in tersi, buzdan soğuk olma. 7 — Bir hayvanın yavrusunun tersi, tezkereli spor, aleyhde bulunmanın tersi. 8 — Kuru çimen, sürünün hâkimi, bir edat. 9 — Tırnağıyle yontan, parlak. 10 — Avrupada sıra dağları, sarı. 11 — Parça dikiliş, bir tane.

YUKARIDAN AŞAĞIYA:

1 — Halledilmesi imkânı mevcut değil, (iki kelime). 2 — Bir emir, eskiden giyilen bir elbise. 3 — Ağız dedikodusu, bir yemişin tersi. 4 — Vakte ait bir kelime, ilâve, odun tutuşturan. 5 — Bir balıkçı, derin delik açan. 6 — Uzuvlarımızdan birine ait bir renk, mütemadiyen kendisine vurulan. 7 — Binanın kısımlarından, akış ve giriş. 8 — Cefalar. 9 — Dört ayaklıların ayakkabısının tersi, bir soru edatı, kapının kapanış sesi. 10 — Bir edatın tersi, Arabistanda bir şehir. 11 — Durmadan söylenmeklik.

# Hikâye

# Leylâ kayboldu

Nakleden: *L. L.*

Karım, Leylâyı çok severdi. Ben, bilâkis onu hiç hazmedemezdim. Leylâyı, karımın bir akrabası yahut bir arkadaşı falan sanmaym; o, aristokrat sınıfından bembeyaz dişi bir köpekti. Fakat Allahın belâsı, hiç rahat durmaz, koltuklara zıplar, çoraplarımı yırtar, şapkalarımı çeker, bir sivrisineğin vızıltısını duydu mu havlamıya başlardı; sonra onun bu bitmez konserine biz de iştirak eedrdik. Ah, elimde olsaydı onu aldığım gibi dakikasında boğar yahut hayvanları sevenler cemiyetine teslim ederdim. Malûm ya, bu cemiyet, levhasına aldanıp da eline düşen zavallı köpeklerin idam cezalarını infazla meşgul olur.

Karım, Leylânın muzipliklerini seyreder:

— Ne akıllı köpek! diye hayranlığını ifade ederdi.

İki üç defa hayvana karşı fena muamelede bulunmak istedimse de kuvvetli bir mukavemetle karşılaştım:

— Bana küfret, razıyım, fakat Leylâma küfretmene müsaade edemem.

Bu suretle evde kimsenin kalbini kırmamak için, ve, nihayet bir gün hiç olmazsa birisinden kurtulacağım ümidiyle ne birisine, ne de ötekisine sövmemeye karar verdim.

Bir gün öğle üzeri evime dönünce hayret ettim. Ev altüst olmuştu. Karım telâş içindeydi; gözleri ıslaktı. Alâka ile sordum:

— Ne o?

— Leylâ!...

— E, ne oldu? Geberdi mi?

— Aman sen de! Ağzını hayra aç!

— Peki, söylesene, ne oldu?

— Kayboldu!...

Rahat bir nefes alarak:

— Eh, canım sağ olsun! O da dert mi?

— Ne dedin? O da dert mi?

— Öyle ya! Onu da düşünecek değilim. Matem mi tutayım yani..

— Hayır canım. Ama, senden başka bir şey istiyecektim...

— Evet...

— Gazetelere ilân ver. Hayvanı bulana bir ikramiye vaadedersin, çabuk bulunur.

— Yahu, ne merak ediyorsun? Belki gittiği yerde daha rahattır.

— Beni din, Ferit. Dediğimi yapmazsan annemin yanına dönerim: Ona göre hareket et!

Başka ne yapabilirdim? Hemen o gün üç dört gazeteye gidip şu ilânı verdim:

"Leylâ isminde, mavi gözlü, beyaz bir salon köpeği kaybolmuştur. Bulunduğu takdirde Aydın caddesi 397 numarada Bayan Nermin Altaya getirilmesi rica olunur. Mukabilinde ikramiye verilecektir."

Ertesi gün erkenden telefon çaldı.

— Bayan Altay?

— Hayır, Bay Altay.

— A! Zararı yok. Leylâdan bahsedecektim.

— Buldunuz mu?

— Evet.. Gazetede ilânınızı okudum. Evinize getirmeyi düşünüyorum.

— Peki, bekliyoruz.

— Fakat ondan evvel, ne ikramiye vereceğinizi öğrenmek isterdim.

— Eh, beş lira.

— Ne? Beş lira mı? Aman beyim, bu kadar güzel bir köpek için beş lira! Vallahi gülünç!

— Siz ne kadar istiyorsunuz?

— Böyle bir köpeğe yirmi lira fazla para değil, zannedersem.

— Yirmi lira mı?

— On para bile aşağı olmaz! Vermezseniz köpek bende kalsın. Her neyse, iyi düşununüz, yarım saate kadar cevabınızı beklerim!

Telefonu adı:

— Yirmi lira! Kaynanamın öleceğini bilsem yine vermem!

Fakat karım böyle düşünmüyordu:

— Ben, yirmi değil, kırk lira bile veririm. Sen bu parayı vermek istemezsen, mücevherimi satmıya hazırım. Leylâmı bırakır mıyım, ben?

Bu suretle yirmi lirayı vermiye mecbur oldum. Köpeği bulanı görmek istemediğim için paraları karıma bıraktım. Öğle üzeri eve gelince Leylâyı karımın kucağında buldum. Beni görünce hemen yanıma koştu. Ona tekme ile mukabele ettim.

O meşum gün üstünden bir ay geçmişti ki bir gün vazifemden dönünce karımı düşünceli ve kederli gördüm:

— Ne o, Nermin?

— Leylâ!...

— E, geberdi mi?

— Hayır, kayboldu!

— Eh, uğurlar olsun. Iki de birde kayboluşuna bakılırsa evimizi beğenmedi demek. Nihayet rahatımızı bulacağız.

— Alay mı ediyorsun? Leylâsız ben yaşayamam.

Göz yaşları, tehdit ve bayılmalardan ibaret korkunç bir sahneden sonra aynı ilânı tekrar gazetelere vermiye mecbur kaldım. Köpeği bulan adam hemen o gün meydana çıktı. Gazeteyi matbaadan mı almıştı, mübarek! Ben evde bulunmadığım için telefona karım cevap vermişti. Beni görünce:

— Çok para istiyor, dedi.

— Ne kadar?

— Yirmi beş lira!

— Köpeği kendine saklasın!

— Ferit! Mücevherlerimi satacağım!..

Yine göz yaşları, hıçkırıklar ve bayılmalardan sonra yirmi beş lirayı verdim. Leylâ eve geldi, yine sevinç içinde idi. Ona bir tekme daha kondurmakla hıncımı çıkarmak istedim.

Aradan birkaç gün geçmişti. Bir akşam üstü eve gelince salondan bir tatlım sesler işittim. Kulak kabarttım.

— Bu usulü iyi düşündüm. Paraya ihtiyacım olduğu vakit Leylâyı ağabeyime gönderirim. İlânın gazetede neşrinden sonra ağabeyim, köpeği bulan adam imiş gibi eve telefon eder, kendisine söylediğim miktarda ikramiye ister. Bu şekilde ihtiyacım olan parayı elde ederim.

— Ferit farkına varmaz mı?

— Böyle bir oyun oynadığımızı anlamasına imkân var mı?

— Paraya ihtiyacın olduğu vakit neden doğrudan doğruya kendisinden istemiyorsun?

— O şekilde de alabilirim, fakat ikide birde "para ver!" diye kendisini üzmek istemem...

— Şimdi, Leylâyı ne zaman kaybedeceksin?

— Bir müddet daha beklemek lâzım. Mesele biraz unutulsun, o zaman ilânı gazetelerde tekrar görürsün. O gün sana da haber veririm... Biraz güleriz.

Fakat o fırsatı bulamadı. Ertesi gün annesini ziyarete gitmişti. Bundan istifade ederek Leylâyı evden kaçırdım, Hayvanları sevenler cemiyetine teslim ettim. İdam kararı derhal infaz edildi. Karımın vaziyetini tasavvur edebilirsiniz.

— Leylâ yine kayboldu!

— Sahi mi? Hemen şimdi gazetelere ilân vermeli. Bu defa ikramiye miktarını da ilân edeceğim: Yirmi beş lira.

İlân bütün gazetelerde neşredildi. Fakat günler geçtiği halde Leylâ bulunamadı. Bulunacağı da yok. Şimdi gülsün bakalım...